



## REGLAMENTO INTERNO DEL COMPLEJO EDUCACIONAL PARTICULAR DE LAS ACACIAS. 2025

### I. PRESENTACIÓN DEL ESTABLECIMIENTO.

<b>RBD:</b>	11818 – 4
<b>Nivel de Enseñanza:</b>	Educación Parvularia, Básica y Media Técnico Profesional.
<b>Régimen de Jornada:</b>	Jornada Escolar Completa diurna.
<b>Modalidad de Enseñanza:</b>	Regular.
<b>N° de Cursos:</b>	19 Cursos.
<b>Tipo de Establecimiento:</b>	Particular Subvencionado.
<b>Sostenedor:</b>	Fundación Educacional Las Acacias.
<b>Dirección:</b>	Las Esmeraldas 11457
<b>Comuna:</b>	El Bosque.
<b>Teléfono:</b>	22 596 7700 – 22 596 7707
<b>Correo electrónico:</b>	complejocepla@gmail.com
<b>Director/a:</b>	Sr. Julio Moreno Riquelme.
<b>Encargado/a de Convivencia:</b>	Sr. David Sánchez Vega.
<b>Visión Institucional.</b>	
La comunidad del Complejo Educativo Particular de Las Acacias aspira a convertirse en un espacio de respeto mutuo y convivencia participativa, en el que se otorguen oportunidades de desarrollo de competencias académicas y/o laborales. Con el propósito de contribuir a la formación de ciudadanos/as responsables con los recursos, emprendedores/as, con un fuerte compromiso social, capaces de insertarse eficazmente en el mundo globalizado.	
<b>Misión Institucional.</b>	
El Complejo Educativo Particular de Las Acacias busca desarrollar y potenciar las competencias de sus estudiantes, en un contexto de aprendizaje, de responsabilidad con los recursos disponibles, confianza y respeto que motiva la participación de todos los miembros de la comunidad educativa. Implementando actividades que promueven un espíritu solidario y una actitud emprendedora frente a los desafíos académicos y/o laborales, siendo capaces de ser gestores de su propio futuro.	

## ÍNDICE.

<b>I. IDENTIFICACIÓN DEL ESTABLECIMIENTO.</b>	Página N° 01.
<b>II. INTRODUCCIÓN.</b>	Página N° 04.
<b>III. JORNADA ESCOLAR.</b>	Página N° 04.
<b>IV. MARCO LEGAL DEL REGLAMENTO INTERNO.</b>	Página N° 05.
<b>V. DERECHOS Y DEBERES DE LOS ACTORES ESCOLARES.</b>	Página N° 06.
1. Derechos de Estudiantes.	Página N° 06.
2. Derechos de Apoderadas/os.	Página N° 06.
3. Derechos de Docentes.	Página N° 07.
4. Derechos de Directivos.	Página N° 07.
5. Derechos de Asistentes de la Educación.	Página N° 07.
6. Deberes de Estudiantes.	Página N° 08.
7. Deberes de Apoderadas/os.	Página N° 08.
8. Deberes de Docentes.	Página N° 08.
9. Deberes de Directivos.	Página N° 09.
10. Deberes de Asistentes de la Educación.	Página N° 09.
<b>VI. ORGANIGRAMA, ROLES Y FUNCIONES.</b>	Página N° 10.
11. Organigrama del Establecimiento.	Página N° 10.
12. Roles y Funciones.	Página N° 10.
13. Prohibiciones a las y los Funcionarios/as.	Página N° 16.
<b>VII. REGULACIONES.</b>	Página N° 17.
14. Proceso de Admisión y Matrícula.	Página N° 17.
15. Trabajo en Aula.	Página N° 17.
16. Clases de Religión.	Página N° 18.
17. Clases de Educación Física.	Página N° 18.
18. Conducto Regular del Establecimiento.	Página N° 19.
19. Calendario Escolar y Suspensión de Clases.	Página N° 19.
20. Asistencia, atrasos y retiro de estudiantes.	Página N° 19.
21. Recreos y Espacios Comunes.	Página N° 20.
22. Higiene y cuidado del mobiliario e infraestructura.	Página N° 20.
23. Servicio de Alimentación.	Página N° 20.
24. Relaciones Afectivas en el Establecimiento.	Página N° 21.
25. Uniforme Escolar y Estética Personal.	Página N° 21.
26. Relación entre la familia y el establecimiento.	Página N° 21.
a. Vías de comunicación con apoderadas/os.	Página N° 22.
b. Reuniones de apoderadas/os.	Página N° 22.
c. Citaciones al apoderada/o.	Página N° 22.
d. Listas de útiles.	Página N° 22.
e. Cambio de apoderada/o.	Página N° 22.
27. Actividades extra-programáticas y actos cívicos.	Página N° 23.
28. Procedimiento para realizar Salidas Pedagógicas.	Página N° 23.
29. Reconocimientos y Premiaciones.	Página N° 24.
30. Transporte Escolar.	Página N° 24.
31. Procedimiento en caso de Estudiantes Embarazadas, Madres y Padres.	Página N° 25.

32. Procedimiento en caso de Estudiantes en Tránsito de Género.	Página N° 26.
33. Regulaciones sobre Salud Mental y derivación a especialistas.	Página N° 26.
34. Protocolo en caso de Accidente Escolar.	Página N° 27.
35. Medidas Especiales para Educación Parvularia.	Página N° 28.
<b>VIII. PARTICIPACIÓN DE LOS ACTORES ESCOLARES.</b>	<b>Página N° 29.</b>
36. Centro de Estudiantes.	Página N° 29.
37. Centro General de Apoderadas/os.	Página N° 29.
38. Consejo de Profesores/as.	Página N° 30.
39. Consejo Escolar.	Página N° 30.
<b>IX. FALTAS Y ABORDAJE DISCIPLINARIO.</b>	<b>Página N° 31.</b>
40. Faltas.	Página N° 31.
41. Abordaje de la Indisciplina y Debido Proceso.	Página N° 33.
42. Medidas Formativas y Sanciones.	Página N° 35.
43. Medidas Excepcionales.	Página N° 38.
<b>X. PROTOCOLOS DE ACTUACIÓN.</b>	<b>Página N° 39.</b>
44. Protocolo en caso de Vulneración de Derechos de Estudiantes.	Página N° 39.
45. Protocolo en caso de Maltrato, violencia entre estudiantes, Acoso Escolar o Bullying.	Página N° 41.
46. Protocolo en caso de Maltrato y/o Violencia de Funcionario/a hacia Estudiante.	Página N° 43.
47. Protocolo en caso de Maltrato y/o Violencia de Apoderadas/os o Adultos/as Externos/as.	Página N° 45.
48. Protocolo en caso de Maltrato y/o Violencia de Estudiante hacia Funcionario/a.	Página N° 47.
49. Protocolo en caso de Agresiones Sexuales y Hechos de Connotación Sexual.	Página N° 49.
50. Protocolo en caso de Desregulación Emocional y Conductual.	Página N° 51.
51. Protocolo en caso de Autolesiones y/o Conductas Suicidas.	Página N° 53.
52. Protocolo en caso de Situaciones Relacionadas a Drogas y/o Alcohol.	Página N° 55.
<b>XI. PLAN INTEGRAL DE SEGURIDAD ESCOLAR.</b>	<b>Página N° 58.</b>
53. Emergencia Incendio.	Página N° 58.
54. Emergencia por Aviso de Bomba.	Página N° 58.
55. Emergencia en Caso de Sismo.	Página N° 58.
<b>XII. ACTUALIZACIÓN Y DIFUSIÓN DEL REGLAMENTO.</b>	<b>Página N° 62.</b>

## II. INTRODUCCIÓN.

De acuerdo a la Ley N° 20.370 General de Educación, todos los establecimientos educacionales con reconocimiento oficial del Estado, deben “contar con un reglamento interno que regule las relaciones entre el establecimiento y los distintos actores de la comunidad escolar, y que garantice el justo procedimiento en el caso en que se contemplen sanciones”<sup>1</sup>, por lo que en el presente documento se regula funcionamiento de este establecimiento educacional, estableciéndose claramente los derechos y deberes de cada actor escolar (estudiantes, docentes, directivos, asistentes de la educación y apoderadas/os), así como las funciones que desempeña cada funcionario/a. También se detalla las regulaciones y protocolos de actuación que se llevarán a cabo para el abordaje institucional de diferentes situaciones propias de la vida escolar.

## III. JORNADA ESCOLAR.

JORNADA ESCOLAR EDUCACIÓN PARVULARIA		
Horario de Clases:	Entrada	Salida
	09:00 horas.	15: 30 horas.
Recreos:	1	De: 10:45. Hasta: 11:00 horas.
	2	De: 14:15. Hasta: 14:30
Hora de Almuerzo:	De: 11:30. Hasta: 12:15 horas.	

JORNADA ESCOLAR EDUCACIÓN BÁSICA		
Horario de Clases:	Entrada	Salida
	09:00 horas.	16: 00 horas.
Recreos:	1	De: 10:30. Hasta: 10:45 horas.
	2	De: 12:15. Hasta: 12:30
Hora de Almuerzo:	De: 14:00. Hasta: 14:45 horas.	

JORNADA ESCOLAR EDUCACIÓN MEDIA		
Horario de Clases:	Entrada	Salida
	09:00 horas.	17: 00 horas.
Recreos:	1	De: 10:30. Hasta: 10:45 horas.
	2	De: 12:15. Hasta: 12:30
Hora de Almuerzo:	De: 14:00. Hasta: 14:45 horas.	

<sup>1</sup> Artículo 46°, Letra F, Ley N° 20.370 General de Educación.

#### IV. MARCO LEGAL DEL REGLAMENTO INTERNO.

El Reglamento Interno del establecimiento se fundamenta en el siguiente marco legal:

1. Declaración Universal de los Derechos Humanos. Naciones Unidas, 1948.
2. Convención sobre los Derechos del Niño y la Niña. UNESCO, 1989.
3. Convención sobre la Eliminación de Todas las Formas de Discriminación contra la Mujer
4. Constitución Política de la República de Chile. 1980.
5. Ley N° 20.370 General de Educación. Chile, 2009.
6. Ley N° 19.070 Estatuto de los Profesionales de la Educación. Chile, 1991.
7. Ley N° 19.979 Régimen de Jornada Escolar Completa Diurna. Chile, 2004.
8. Ley N° 20.084 Sistema de Responsabilidad de los Adolescentes. Chile, 2005.
9. Ley N° 20.105 Ambientes Libres de Humo de Tabaco. Chile, 2013.
10. Ley N° 20.422 Igualdad de Oportunidades e Inclusión de Personas con Discapacidad. Chile, 2010.
11. Ley N° 20.529 Sistema Nacional de Aseguramiento de la Calidad de la Educación. Chile, 2011.
12. Ley N° 20.536 Violencia Escolar. Chile, 2011.
13. Ley N° 20.609 Medidas Contra la Discriminación. Chile, 2012.
14. Ley N° 20.845 Inclusión Escolar. Chile, 2015.
15. Ley N° 21.128 Aula Segura. Chile, 2018.
16. Decreto N° 79 Norma Situación Estudiantes Embarazadas y Madres. MINEDUC, Chile, 2004.
17. Decreto N° 524/1990 con las modificaciones del Decreto N° 50/2006 sobre Centros de Estudiantes.
18. Decreto N° 565/1990 sobre Centros General de Apoderadas/os.
19. Decreto N° 024/2005 con las modificaciones del Decreto N° 19/2016 sobre Consejos Escolares.
20. Decreto N° 924/1983 sobre Clases de Religión.
21. Decreto N° 215/2009 sobre Uniforme Escolar.
22. Decreto N° 313/1973 sobre Seguro de Accidentes Escolares.
23. Decreto N° 170 Sobre Necesidades Educativas Especiales. MINEDUC, Chile, 2010.
24. Decreto N° 256 Establece Objetivos Fundamentales y Contenidos Mínimos Obligatorios para enseñanza Básica y Media. MINEDUC, Chile, 2009.
25. Decretos N° 439 y N° 433 Establece Bases Curriculares para Educación Básica (1° a 6° año), MINEDUC, Chile, 2012.
26. Decreto N° 369 y N° 614 Establecen Bases Curriculares de 7° año básico a 2° año medio, MINEDUC, Chile 2013 y 2015.
27. Decreto N° 1.256 Establece Bases Curriculares para Educación Básica (7° y 8° año), MINEDUC, Chile 2016.
28. Decreto N° 481 Bases Curriculares de la Educación Parvularia, MINEDUC, Chile, 2018.
29. Circular N° 1 Establecimientos Educativos Subvencionados, Municipales y Particulares, Superintendencia de Educación, Chile, 2014.
30. Circular N° 482 sobre Reglamentos Internos de Educación Básica y Media, Superintendencia de Educación, Chile, 2018.
31. Circular N° 860 sobre Reglamentos Internos de Educación Parvularia, Superintendencia de Educación, Chile, 2018.

## V. DERECHOS Y DEBERES DE LOS ACTORES ESCOLARES.

### 1. Derechos de Estudiantes.

- a) Derecho a una educación integral, inclusiva y de calidad. (D. Universal, Constitución, LGE, L. Inclusión).
- b) Derecho a que se respete su integridad física y moral. (LGE).
- c) Derecho a estudiar en un ambiente tolerante y de respeto mutuo. (LGE).
- d) Derecho a participar en la toma de decisiones que les afecte de acuerdo a su rol (D° del Niño/a).
- e) Derecho a no ser discriminado/a arbitrariamente. (D. Universal, D° del Niño/a, Constitución).
- f) Derecho a utilizar la infraestructura y materiales del establecimiento para fines pedagógicos. (LGE).
- g) Derecho a la libertad de pensamiento, de conciencia y de religión. (D. Universal, Constitución, LGE).
- h) Derecho a la libertad de reunión y de asociación autónoma. (D. Universal, Constitución, LGE, L. Inclusión).
- i) Derecho a elegir representantes y ser elegido/a como representante de sus pares. (D. Universal, Constitución).
- j) Derecho a acceder oportunamente a la información institucional. (L. Transparencia).
- k) Derecho a la libertad de opinión y de expresión. (D. Universal, Constitución, LGE).
- l) Derecho de presentar peticiones a la autoridad y denunciar irregularidades. (Constitución).
- m) Derecho a un debido proceso y defensa. (Constitución).
- n) Derecho al descanso, al disfrute del tiempo libre. (D. Universal).
- o) Derecho a participar en la vida cultural, deportiva y recreativa del establecimiento. (LGE).
- p) Derecho a que se respeten las tradiciones y costumbres de los lugares en los que residen. (L. Inclusión).
- q) Derecho a la protección de la salud. (Constitución).
- r) Derecho a ser beneficiario del seguro de accidentes escolares.
- s) Derecho a la seguridad social (becas de alimentación, programas de apoyo u otros beneficios). (Constitución).
- t) Derecho a ser atendida/a y evaluado/a de acuerdo sus necesidades educativas especiales. (LGE).
- u) Derecho a ser evaluados y promovidos de acuerdo a un sistema objetivo y transparente. (LGE).
- v) Derecho a conocer el resultado de sus evaluaciones en un plazo predeterminado. (Reglamento de Evaluación).
- w) Derecho a repetir curso en el mismo establecimiento a lo menos en una oportunidad en la enseñanza básica y una vez en la enseñanza media. (LGE).
- x) Derecho de las estudiantes embarazadas y madres a continuar sus estudios normalmente u optar a adecuaciones curriculares y horarias específicas.
- y) Derecho a eximirse de religión, es decir, a no participar de dichas clases por objeción de conciencia.

### 2. Derechos de Apoderadas/os.

- a) Derecho a participar activamente del proceso educativo del niño, niña o joven a su cargo. (LGE).
- b) Derecho a ser informados sobre el proceso pedagógico del niño, niña o joven a su cargo. (LGE).
- c) Derecho a ser informado sobre el funcionamiento del establecimiento. (LGE).
- d) Derecho a ser escuchados/as por las autoridades del establecimiento. (LGE).
- e) Derecho a participar en la toma de decisiones que les afecte de acuerdo a su rol (LEG).
- f) Derecho a la libertad de pensamiento, de conciencia y de religión. (D. Universal, Constitución).
- g) Derecho a la libertad de reunión y de asociación autónoma. (D. Universal, Constitución, L. Inclusión).
- h) Derecho a elegir representantes y ser elegido/a como representante de sus pares. (D. Universal, Constitución).
- i) Derecho a acceder oportunamente a la información institucional. (L. Transparencia).
- j) Derecho a la libertad de opinión y de expresión. (D. Universal, Constitución).
- k) Derecho de presentar peticiones a la autoridad y denunciar irregularidades. (Constitución).
- l) Derecho a no ser discriminado/a arbitrariamente. (D. Universal, Constitución).
- m) Derecho a un debido proceso y defensa. (Constitución).

### 3. Derechos de Docentes.

- a) Derecho a trabajar en un ambiente tolerante y de respeto mutuo. (LGE).
- b) Derecho a que se respete su integridad física, psicológica y moral. (LGE).
- c) Derecho a proponer las iniciativas que estimaren útiles para el progreso del establecimiento. (LGE).
- d) Derecho a participar en la toma de decisiones que les afecte de acuerdo a su rol. (LEG, L Calidad y E.).
- e) Derecho a autonomía técnico pedagógica en el desarrollo de sus clases. (E. Docente).
- f) Derecho a capacitarse y reflexionar activamente sobre su ejercicio profesional y/o laboral.
- g) Derecho a tomar medidas administrativas y disciplinarias para imponer el orden en la sala. (L. Calidad y E.).
- h) Derecho a ser consultados/as por dirección en la evaluación del desempeño de su función. (L. Calidad y E.).
- i) Derecho a recibir apoyo de parte del equipo técnico y directivo del establecimiento. (E. Docente).
- j) Derecho a ser consultados/as por dirección sobre los planes de mejoramiento. (L. Calidad y E.).
- k) Derecho a no ser discriminado/a arbitrariamente. (D. Universal, Constitución).
- l) Derecho a la libertad de pensamiento, de conciencia y de religión. (D. Universal, Constitución).
- m) Derecho a la libertad de reunión y de asociación autónoma. (D. Universal, Constitución, L. Inclusión).
- n) Derecho a elegir representantes y ser elegido/a como representante de sus pares. (D. Universal, Constitución).
- o) Derecho a acceder oportunamente a la información institucional. (L. Transparencia).
- p) Derecho a la libertad de opinión y de expresión. (D. Universal, Constitución).
- q) Derecho de presentar peticiones a la autoridad y denunciar irregularidades. (Constitución).
- r) Derecho a un debido proceso y defensa. (Constitución).
- s) Derecho de sindicarse en los casos y forma que señale la ley. (Constitución).

### 4. Derechos de Directivos.

- a) Derecho a conducir la realización del proyecto educativo del establecimiento que dirigen. (LGE).
- b) Derecho a organizar, supervisar y evaluar el trabajo de docentes y asistentes. (L. Calidad y E.).
- c) Derecho a participar en la toma de decisiones que les afecte de acuerdo a su rol (LEG, L Calidad y E.).
- d) Derecho a capacitarse y reflexionar activamente sobre su ejercicio profesional y/o laboral.
- e) Derecho a no ser discriminado/a arbitrariamente. (D. Universal, Constitución).
- f) Derecho a la libertad de pensamiento, de conciencia y de religión. (D. Universal, Constitución).
- g) Derecho a la libertad de reunión y de asociación autónoma. (D. Universal, Constitución, L. Inclusión).
- h) Derecho a elegir representantes y ser elegido/a como representante de sus pares. (D. Universal, Constitución).
- i) Derecho a acceder oportunamente a la información institucional. (L. Transparencia).
- j) Derecho a la libertad de opinión y de expresión. (D. Universal, Constitución).
- k) Derecho de presentar peticiones a la autoridad y denunciar irregularidades. (Constitución).
- l) Derecho a un debido proceso y defensa. (Constitución).
- m) Derecho de sindicarse en los casos y forma que señale la ley. (Constitución).
- n) Derecho a decidir sobre las intervenciones y proyectos en que participa el establecimiento.

### 5. Derechos de Asistentes de la Educación.

- a) Derecho a trabajar en un ambiente tolerante y de respeto mutuo. (LGE, L. Calidad y E.).
- b) Derecho a que se respete su integridad física y moral. (LGE, L. Calidad y E.).
- c) Derecho a recibir un trato respetuoso de parte de los demás integrantes de la comunidad escolar. (LGE).
- d) Derecho a participar de las instancias colegiadas del establecimiento. (LGE, L. Calidad y E.).
- e) Derecho a participar en la toma de decisiones que les afecte de acuerdo a su rol (LEG, L Calidad y E.).
- f) Derecho a recibir apoyo de parte del equipo técnico y directivo del establecimiento. (L. Calidad y E.).
- g) Derecho a capacitarse y reflexionar activamente sobre su ejercicio profesional y/o laboral.
- h) Derecho a proponer las iniciativas que estimaren útiles para el progreso del establecimiento. (LGE).

- i) Derecho a no ser discriminado/a arbitrariamente. (D. Universal, Constitución).
- j) Derecho a la libertad de pensamiento, de conciencia y de religión. (D. Universal, Constitución).
- k) Derecho a la libertad de reunión y de asociación autónoma. (D. Universal, Constitución, L. Inclusión).
- l) Derecho a elegir representantes y ser elegido/a como representante de sus pares. (D. Universal, Constitución).
- m) Derecho a acceder oportunamente a la información institucional. (L. Transparencia).
- n) Derecho a la libertad de opinión y de expresión. (D. Universal, Constitución).
- o) Derecho de presentar peticiones a la autoridad y denunciar irregularidades. (Constitución).
- p) Derecho a un debido proceso y defensa. (Constitución).
- q) Derecho de sindicarse en los casos y forma que señale la ley. (Constitución).

## **6. Deberes de Estudiantes.**

- a) Debe asistir a clases y cumplir con los horarios de la jornada escolar. (LGE).
- b) Debe estudiar y esforzarse por alcanzar el máximo de desarrollo de sus capacidades. (LGE).
- c) Desarrollar las actividades pedagógicas de cada clase.
- d) Debe entregar oportunamente los trabajos y demás evaluaciones de cada asignatura.
- e) Debe informar a su apoderada/o sobre sus resultados académicos y problemas disciplinarios.
- f) Debe colaborar y cooperar en mejorar la convivencia escolar. (LGE).
- g) Debe cuidar la infraestructura, materiales, mobiliario y áreas verdes del establecimiento educacional. (LGE).
- h) Debe brindar un trato digno y respetuoso a todos los integrantes de la comunidad educativa. (LGE).
- i) Debe presentarse con el uniforme escolar establecido y una higiene personal adecuada.
- j) Debe conocer y respetar el Proyecto Educativo y el Reglamento Interno. (LGE).

## **7. Deberes de Apoderadas/os.**

- a) Debe educar a sus niños, niñas y/o jóvenes a su cargo. (LGE, L. Inclusión).
- b) Debe apoyar los procesos educativos que desarrolla el establecimiento. (LGE, L. Inclusión).
- c) Debe conocer los resultados académicos y problemas disciplinarios del niño, niña y/o joven a su cargo.
- d) Debe cumplir con los compromisos asumidos con el establecimiento educacional. (LGE, L. Inclusión).
- e) Debe brindar un trato digno y respetuoso a todos los integrantes de la comunidad escolar. (LGE, L. Inclusión).
- f) Debe asistir a las reuniones de apoderadas/os y otras citaciones que realice el establecimiento.
- g) Debe responder económicamente por daños que ocasione el niño, niña y/o joven a su cargo en el establecimiento.
- h) Debe preocuparse de la asistencia, puntualidad y presentación personal del niño, niña y/o joven a su cargo.
- i) Debe justificar las inasistencias del niño, niña y/o joven a su cargo.
- j) Debe informar sobre temas de salud, contacto familiar (teléfono de emergencia y dirección), temas judiciales, intervención de Programas de asistencia social que afecten al niño, niña y/o joven a su cargo.
- k) Debe conocer y respetar el Proyecto Educativo y el Reglamento Interno del establecimiento. (LGE).

## **8. Deberes de Docentes.**

- a) Desarrollar y fomentar aprendizajes significativos en sus estudiantes.
- b) Debe ejercer la función docente en forma idónea y responsable. (LGE).
- c) Debe conocer su rol y funciones al interior de la comunidad escolar. (E. Docente, C. Laboral).
- d) Debe diagnosticar, planificar, ejecutar y evaluar los procesos de aprendizaje de las y los estudiantes. (E. Docente).
- e) Debe orientar vocacionalmente a sus estudiantes cuando corresponda. (LGE).
- f) Debe actualizar constantemente sus conocimientos. (LGE).
- g) Debe evaluarse periódicamente. (LGE).



- h) Debe investigar, exponer y enseñar los contenidos curriculares. (LGE).
- i) Debe brindar un trato digno y respetuoso a todos los integrantes de la comunidad educativa. (LGE).
- j) Debe respetar los horarios de su jornada laboral y en la toma de cursos. (E. Docente, C. Laboral).
- k) Debe entregar los resultados de las evaluaciones en un plazo predeterminado. (Reglamento de Evaluación).
- l) Debe conocer y respetar el Proyecto Educativo y el Reglamento Interno del establecimiento. (LGE).

## **9. Deberes de Directivos.**

- a) Debe liderar los establecimientos a su cargo. (LGE).
- b) Debe conocer su rol y funciones al interior de la comunidad escolar. (E. Docente, C. Laboral).
- c) Debe formular, hacer seguimiento y evaluar las metas y objetivos del establecimiento. (E. Docente).
- d) Debe organizar y orientar las instancias de trabajo técnico pedagógico. (E. Docente).
- e) Debe organizar y supervisar el trabajo de docentes y asistentes de la educación. (E. Docente).
- f) Debe gestionar administrativamente el establecimiento educacional. (E. Docente).
- g) Debe adoptar las medidas necesarias para que las y los apoderadas/os reciban regularmente información sobre el funcionamiento del establecimiento y el progreso de sus pupilas/os. (E. Docente).
- h) Debe desarrollarse profesionalmente. (LGE).
- i) Debe promover en los docentes el desarrollo profesional. (LGE).
- j) Debe realizar supervisión pedagógica en el aula. (LGE).
- k) Debe brindar un trato digno y respetuoso a todos los integrantes de la comunidad educativa. (LGE).
- l) Debe denunciar los delitos que afecten a la comunidad educativa. (C. Procesal Penal).
- m) Debe conocer y respetar el Proyecto Educativo y el Reglamento Interno del establecimiento. (LGE).

## **10. Deberes de Asistentes de la Educación.**

- a) Debe ejercer su función en forma idónea y responsable. (LGE).
- b) Debe conocer su rol y funciones al interior de la comunidad escolar. (E. Docente, C. Laboral).
- c) Debe respetar las normas del establecimiento. (LGE).
- d) Debe brindar un trato digno y respetuoso a todos los integrantes de la comunidad educativa. (LGE).
- e) Debe conocer y respetar el Proyecto Educativo y el Reglamento Interno del establecimiento. (LGE).

## VI. ORGANIGRAMA, ROLES Y FUNCIONES.

### 11. Organigrama del Establecimiento.

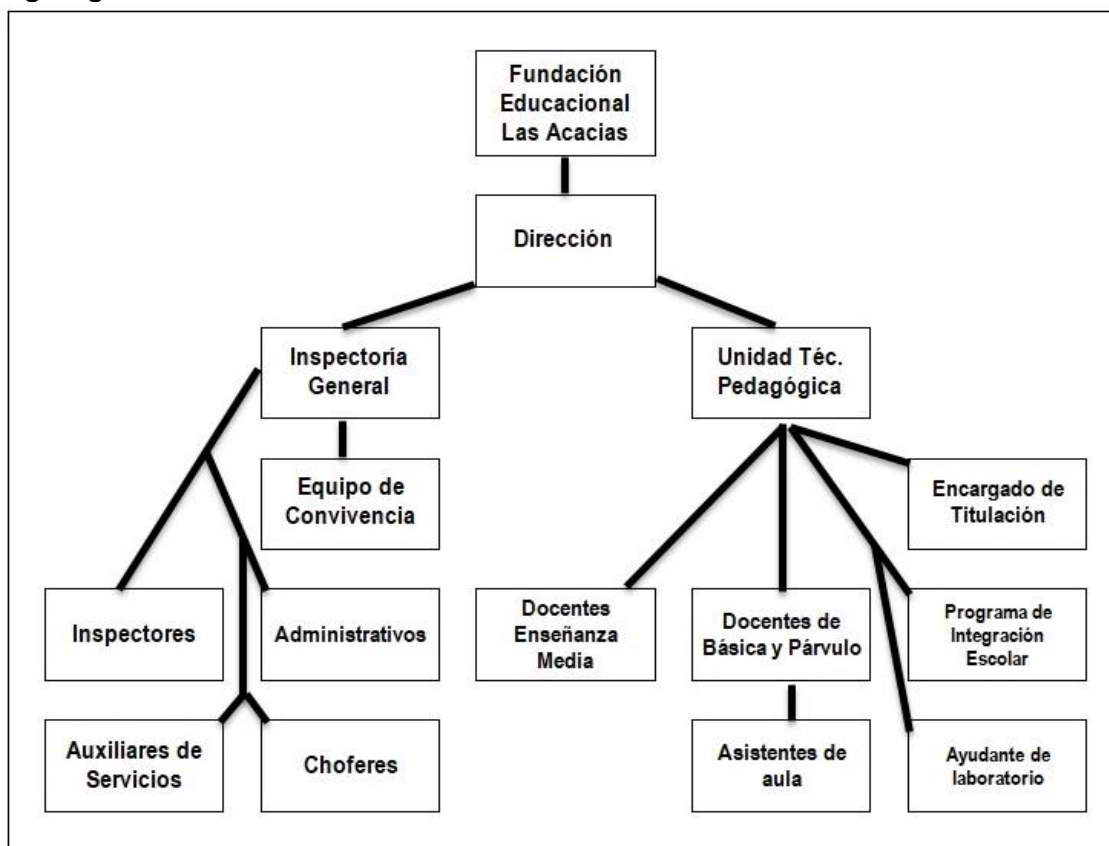

### 12. Roles y Funciones.

#### a. Director/a.

- Lidera el Proyecto Educativo Institucional (PEI).
- Facilita y monitorea los procesos de aprendizaje de las y los estudiantes.
- Vela por el buen funcionamiento del establecimiento en el ámbito curricular, la convivencia escolar, gestión administrativa, vínculos con las autoridades y la comunidad en general.
- Diseña y ejecuta el Plan de Mejoramiento Educativo (PME).
- Vela por el cumplimiento del Reglamento Interno del establecimiento.
- Organiza, lidera, acompaña y supervisa al equipo educativo conformado por docentes y asistentes de la educación.
- Administra los recursos materiales, mobiliario e infraestructura del establecimiento.
- Realiza acompañamiento pedagógico en aula.
- Convoca y dirige el Equipo Directivo y el Equipo de Gestión del establecimiento.
- Preside el consejo de profesores/as del establecimiento.
- Convoca y preside el consejo escolar del establecimiento.
- Realiza la cuenta pública anual del establecimiento.

- Vela por el cumplimiento de las leyes y normativas vigentes al interior del establecimiento.
- Denuncia posibles delitos que afecten a las y los estudiantes o que ocurran al interior del establecimiento.
- Responde y atiende las fiscalizaciones y requerimientos de la Superintendencia de Educación.
- Respeta las orientaciones y mandatos del Ministerio de Educación, Agencia de Calidad y entidad sostenedora.

**b. Inspector/a General.**

- Colabora en el desarrollo del Proyecto Educativo Institucional (PEI).
- Subroga al Director/a en su ausencia.
- Colabora en el diseño y ejecución del Plan de Mejoramiento Educativo (PME).
- Gestiona la convivencia escolar del establecimiento.
- Vela por el cumplimiento del Reglamento Interno del establecimiento.
- Cuida la integridad física y psicológica de las y los estudiantes en el establecimiento.
- Conoce, supervisa o registra las faltas de puntualidad de las y los estudiantes.
- Registrar y supervisar la asistencia de las y los estudiantes en el sistema de información vigente.
- Organiza, lidera, acompaña y supervisa el trabajo de las y los asistentes de la educación del establecimiento.
- Realiza acompañamiento pedagógico en aula.
- Participa del Equipo Directivo y el Equipo de Gestión del establecimiento.
- Participa en el consejo de profesores/as del establecimiento.
- Supervisa y gestiona la limpieza y mantención del establecimiento.

**c. Jefe/a de Unidad Técnica Pedagógica (UTP).**

- Colabora en el desarrollo del Proyecto Educativo Institucional (PEI).
- Organiza y monitorea los procesos de aprendizaje de las y los estudiantes.
- Vela por el buen funcionamiento del establecimiento en el ámbito curricular: planificaciones, metodologías de clases, cobertura curricular, evaluación de aprendizajes acorde al marco curricular vigente.
- Colabora en el diseño y ejecución del Plan de Mejoramiento Educativo (PME).
- Vela por el cumplimiento del Reglamento Interno del establecimiento.
- Organiza, lidera, acompaña y supervisa el trabajo del equipo docente del establecimiento.
- Realiza acompañamiento pedagógico en aula.
- Participa del Equipo Directivo y el Equipo de Gestión del establecimiento.
- Participa en el consejo de profesores/as del establecimiento.
- Confecciona los horarios de clases de cada curso y nivel.

**d. Encargado/a Convivencia Escolar.**

- Colabora en la implementación del Proyecto Educativo Institucional (PEI) del establecimiento.
- Diseña, coordina y ejecuta el Plan de Gestión de la Convivencia Escolar aprobado por el consejo escolar del establecimiento.
- Vela por el cumplimiento del Reglamento Interno del establecimiento.
- Diseña e implementa planes de prevención de conductas que atenten contra la buena convivencia del establecimiento.
- Media en situaciones de conflicto al interior de la comunidad escolar.
- Aplica protocolos de procedimiento correspondientes a diferentes situaciones especiales (vulneración de derechos, acoso escolar, maltrato o abuso infantil, consumo o tráfico de drogas u otros).
- Motiva y gestiona instancias de participación de los diferentes actores de la comunidad escolar (estudiantes, apoderadas/os, docentes y asistentes de la educación).

- Participa del Equipo de Gestión del establecimiento.
- Participa en el consejo de profesores/as del establecimiento.

**e. Orientador/a.**

- Colabora en el desarrollo del Proyecto Educativo Institucional (PEI).
- Vela por el cumplimiento del Reglamento Interno del establecimiento.
- Colabora en el diseño y ejecución del Plan de Mejoramiento Educativo (PME).
- Planifica y supervisa el trabajo de las y los docentes en la asignatura de orientación.
- Gestiona instancias de orientación vocacional de las y los estudiantes.
- Participa del Equipo de Gestión del establecimiento.
- Participa en el consejo de profesores/as del establecimiento.
- Media en conflictos entre estudiantes o entre diferentes estamentos de la comunidad educativa.
- Gestiona la derivación de casos a profesionales del establecimiento o redes de apoyo externa al establecimiento.

**f. Profesor/a Jefe/a.**

- Colabora en el desarrollo del Proyecto Educativo Institucional (PEI).
- Vela por el cumplimiento del Reglamento Interno del establecimiento.
- Planifica y desarrolla el consejo de curso y la hora de orientación.
- Planifica y realiza reuniones de apoderadas/os.
- Mantiene relación personal con cada estudiante y su respectivo apoderado/a, a través de entrevistas, comunicaciones o citaciones especiales.
- Vela por el cumplimiento y uso del uniforme del establecimiento
- Mantiene información actualizada de las o los estudiantes y sus apoderados y la registra en el libro de clases.
- Informa del proceso de enseñanza-aprendizaje a las y los apoderadas/os, entregando notas parciales, semestrales y anuales.
- Coordina acciones tendientes a propiciar mejores resultados de los estudiantes.
- Potencia, asesora y da espacios de participación a la directiva de estudiantes y apoderadas/os al interior de cada curso y en el establecimiento en general.
- Realiza seguimiento a las y los estudiantes con necesidades educativas especiales, con problemas conductuales y/o repitentes.
- Realiza seguimiento a las y los estudiantes con problemas de asistencia y aplica estrategias en función de la mejora.
- Registra asistencia de los o las estudiantes en libro clases en todos los bloques del horario pedagógico
- Fomenta la participación estudiantil y la convivencia escolar del curso.
- Vela por la seguridad de integridad física y psicológica de las y los estudiantes mientras realiza sus clases.
- Sigue y activa protocolos de actuación y conductos regulares existentes en el Reglamento Interno del establecimiento.

**g. Docente de Asignatura.**

- Colabora en el desarrollo del Proyecto Educativo Institucional (PEI).
- Vela por el cumplimiento del Reglamento Interno del establecimiento.
- Registra asistencia de los o las estudiantes en libro clases en todos los bloques del horario pedagógico
- Planifica, ejecuta y evalúa actividades de aprendizaje correspondiente a su asignatura de especialidad para los diferentes niveles en los que imparte clases.
- Vela por el cumplimiento y uso del uniforme del establecimiento.

- Recibe indicaciones y asesoría de la UTP en materias técnico-pedagógicas.
- Se perfecciona y actualiza sus conocimientos disciplinarios y metodológicos de enseñanza.
- Realiza seguimiento a las y los estudiantes con problemas de asistencia y aplica estrategias en función de la mejora.
- Monitorea la convivencia escolar del curso mientras realiza sus clases.
- Vela por la seguridad de integridad física y psicológica de las y los estudiantes mientras realiza sus clases.
- Sigue y activa protocolos de actuación y conductos regulares existentes en este Reglamento.
- Cuida del material, mobiliario, infraestructura y recursos que se le confían.

#### **h. Psicóloga Educacional.**

- Atención de estudiantes, de todos los niveles (párvulo, básica y media y TP) que son derivados por las y los docentes con jefatura.
- Citación y entrevistas, con padres y apoderados de estudiantes derivados/as.
- derivación de los distintos casos atendidos a los diferentes organismos para su proceder.
- Elaboración de diagnóstico e informes de acuerdo a cada situación atendida.
- Participación activa en reuniones generales, con docentes, para entregar informes recabado de los diversos casos atendidos y sus seguimientos.
- Participar en trabajo de equipo junto al Equipo de Convivencia Escolar.
- Fortalecer y generar redes de apoyo exterior.

#### **i. Encargada de titulación.**

- Colabora en el desarrollo del Proyecto Educativo Institucional (PEI).
- Vela por el cumplimiento del Reglamento Interno del establecimiento.
- Tiene la responsabilidad de Acompañar, supervisar, resguardar y apoyar todo el proceso académico Técnico Profesional de los estudiantes de Terceros y Cuartos hasta su titulación.
- Organizar y realizar titulación a los egresados de nuestra institución.
- Buscar y contactar centros de práctica profesional y realizar convenios con dichas entidades.
- Resguardar la documentación de nuestros estudiantes Técnico Profesional y egresados.
- Coordinar y guiar reuniones con los profesionales TP.

#### **j. Coordinador/a PIE.**

- Colabora en el desarrollo del Proyecto Educativo Institucional (PEI).
- Vela por el cumplimiento del Reglamento Interno del establecimiento.
- Poseer un título profesional acorde a la(s) discapacidad(es) que el proyecto atiende.
- Velar por el cumplimiento de las normas, planes y programas.
- Coordinar anualmente la confección de planes de acción, del proyecto y de cada uno de los profesionales participantes.
- Coordinar los tratamientos específicos que requieran las y los estudiantes con NEE (Neurológicos, Oftalmológicos, Kinésicos, Fonoaudiológicos, Psicológicos, entre otras).
- Realizar Reuniones Mensuales de Coordinación, Bimensuales por Departamento, según discapacidad y de Capacitación entre profesionales especialistas.
- Evaluar, junto al equipo multidisciplinario, el nivel de cumplimiento de cada uno de los profesionales participantes.
- Favorecer instancias de perfeccionamiento, formal e informal, de los miembros del equipo interdisciplinario.
- Velar por la ejecución de las acciones programadas, por los distintos estamentos.

- Mantener sistemas información efectivos entre los establecimientos y la coordinación o entre el equipo interdisciplinario y la dirección y UTP del establecimiento que tiene un P.I.E., entre los distintos profesionales participantes y entre éstos y los directivos del o los establecimientos.
- Ejecutar acciones que propendan a correctas derivaciones desde el profesorado.
- Orientar y supervisar el correcto desarrollo del programa de intervención pedagógica de cada estudiante integrado.
- Mantener los documentos, registros y diagnósticos de todos las y los estudiantes, actualizados.
- Entregar información estadística y de atención de estudiantes.

**k. Educador/a Diferencial PIE.**

- Colabora en el desarrollo del Proyecto Educativo Institucional (PEI).
- Vela por el cumplimiento del Reglamento Interno del establecimiento.
- Realizar evaluación pedagógica diagnóstica de estudiantes con NEE, según especialidad.
- Elaborar informes pedagógicos de avance del proceso de cada estudiante con NEE.
- Confeccionar, en conjunto con el o los profesionales no docentes involucrados en el tratamiento, un informe integrado.
- Planificar el Plan de trabajo de aula de recursos anual y ejecutarlo.
- Realizar la atención pedagógica especializada para los alumnos con NEE, en Aula de Recursos y Aula Común, según tiempos y formas establecidos por el MINEDUC a través de sus Secretarías Ministeriales.
- Realizar Adecuaciones Curriculares en conjunto con docentes de aula.
- Conocer técnicas y estrategias acordes a las NEE de cada alumno/a, para desarrollar eficazmente las habilidades comprometidas.
- Realizar asesoramiento y trabajo colaborativo con docentes de aula.
- Realizar asesoramiento y trabajo colaborativo con padres y apoderados.
- Participar activamente en reuniones Internas y Externas del P.I.E.
- Conocer cabalmente Planes y Programas ministeriales de los cursos y niveles a los que pertenecen los niños integrados en el área.
- Conocer y manejar vocabulario técnico acorde a la especialidad.
- Perfeccionarse constantemente, para estar actualizado/a en técnicas y estrategias relacionadas con la alteración que atiende.

**l. Fonoaudiólogo/a PIE.**

- Colabora en el desarrollo del Proyecto Educativo Institucional (PEI).
- Vela por el cumplimiento del Reglamento Interno del establecimiento.
- Realizar evaluación y diagnóstico estudiantes con probable T.E.L., mediante la aplicación de pruebas estandarizadas de las especialidades requeridas por el MINEDUC y otros instrumentos que el profesional estime necesario.
- Elaborar informes de estudiantes diagnosticados con T.E.L.
- Mantener un registro de estudiantes evaluados.
- Reevaluar en forma anual a los alumnos con T.E.L. y confeccionar informes.
- Derivar a los alumnos que lo requieran, a la red de apoyo existente, ante la presencia de patologías asociadas.
- Derivar los alumnos a otros profesionales (intra y/o extraequipo), por patologías asociadas no cubiertas por la red de apoyo.
- Realizar la planificación del Programa de Tratamiento Fonoaudiológico Individual.
- Realizar el tratamiento directo a los alumnos integrados por T.E.L. en aula de recursos.
- Orientar a los profesores especialistas, en relación al plan individual y grupal.

- Orientar y asesorar a las familias de los alumnos integrados por lenguaje, respecto de diagnóstico, tratamiento y manejo en el hogar y comunidad.
- Participar activamente en reuniones Internas y Externas del P.I.E.
- Realizar especializaciones o perfeccionamientos formales, que permitan optimizar su desempeño profesional

**m. Psicólogo/a PIE.**

- Colabora en el desarrollo del Proyecto Educativo Institucional (PEI).
- Vela por el cumplimiento del Reglamento Interno del establecimiento.
- Realizar evaluación y diagnóstico psicométrico y/o clínico de estudiantes derivados, mediante la aplicación de pruebas estandarizadas de la especialidad requeridas por el MINEDUC y otros instrumentos que el profesional estime necesario.
- Elaborar informes de estudiantes diagnosticados con alguna alteración intelectual.
- Mantener un registro de los alumnos evaluados.
- Reevaluar a los alumnos con NEE, según criterios acordes con el diagnóstico.
- Realizar una planificación del programa de tratamiento, para orientar y asesorar a las familias de alumnos con NEE relacionadas, respecto de diagnóstico, tratamiento y manejo en el hogar y comunidad.
- Realizar atención directa a los alumnos diagnosticados y apoyar su formación, con el fin de potenciar habilidades intelectuales y/o socioafectivas.
- Derivar estudiantes que lo requieran a la red de apoyo existente, por patologías asociadas.
- Derivar estudiantes a otros profesionales (intra y/o extraequipo), por patologías asociadas no cubiertas por la red de apoyo.
- Orientar y asesorar a las familias de las y los estudiantes atendidos, respecto de diagnóstico, tratamiento y manejo en el hogar y comunidad.
- Participar activamente en Reuniones Internas y Externas al P.I.E.
- Participar en instancias del proceso de sensibilización y capacitación, relacionadas con su área, dirigida a los beneficiarios directos e indirectos del P.I.E.
- Realizar reuniones clínicas con el equipo del P.I.E., para estudios de caso.
- Realizar especializaciones o perfeccionamientos formales, que permitan optimizar el desempeño profesional.

**n. Secretario/a.**

- Colabora en el desarrollo del Proyecto Educativo Institucional (PEI).
- Vela por el cumplimiento del Reglamento Interno del establecimiento.
- Mantiene en orden y al día la documentación del establecimiento.
- Recibe, emite y mantiene el orden de la correspondencia interna y externa del establecimiento.
- Entrega documentación de las y los estudiantes solicitada por las y los apoderadas/os.
- Resguarda documentación confidencial del establecimiento.
- Cuida del material, mobiliario, infraestructura y recursos que se le confían.

**o. Inspectores/as.**

- Colabora en el desarrollo del Proyecto Educativo Institucional (PEI).
- Vela por el cumplimiento del Reglamento Interno del establecimiento.
- Monitorea la convivencia escolar del establecimiento.
- Vela por la seguridad de integridad física y psicológica de las y los estudiantes.
- Vela por el cumplimiento y uso del uniforme del establecimiento.
- Activa protocolos de actuación y conductos regulares definidos en este Reglamento.
- Registra asistencia y ausencias de los y las estudiantes del establecimiento.

- Realiza seguimiento a las y los estudiantes con problemas de asistencia y aplica estrategias en función de la mejora.
- Contacta a las o los apoderados de las o los estudiantes que presenten ausencia, atrasos reiterados en función de la mejora.
- Registra las faltas de puntualidad de las y los estudiantes.
- Colabora con las y los docentes frente a problemas de convivencia u otras situaciones especiales en el aula.
- Informa a Inspectoría General sobre estados de limpieza y deterioro del establecimiento.
- Cuida del material, mobiliario, infraestructura y recursos que se le confían.

**p. Auxiliares de Aseo.**

- Colabora en el desarrollo del Proyecto Educativo Institucional (PEI).
- Vela por el cumplimiento del Reglamento Interno del establecimiento.
- Realiza labores de aseo y mantención de las dependencias del establecimiento.
- Cuida la infraestructura, mobiliario y materiales del establecimiento.
- Cuida del material, mobiliario, infraestructura y recursos que se le confían.
- Informa a Inspectoría General cualquier deterioro, desperfecto o falta que encuentre en la infraestructura, mobiliario y materiales del establecimiento.

### **13. Prohibiciones de las y los Funcionarios/as.**

Las y los docentes, directivos y asistentes de la educación tienen prohibido:

- Llegar atrasado/a o retirarse antes del término de la jornada laboral sin autorización de Dirección.
- Ausentarse del establecimiento durante su jornada laboral sin autorización de Dirección.
- Utilizar su jornada laboral o implementos del establecimiento para actividades personales o ajenas a sus funciones contractuales.
- Sacar implementos, documentos o mobiliario del establecimiento sin autorización de Dirección.
- Arrogarse la representación del Colegio sin autorización de Dirección.
- Utilizar un lenguaje vulgar, grosero u ofensivo al interior del establecimiento.
- Realizar comentarios (“positivos”, “negativos” o “neutros”) sobre el cuerpo de otros/as integrantes de la comunidad educativa.
- Dedicarse a la venta de productos al interior del establecimiento.
- Consumir cigarrillos, alcohol o sustancias ilícitas al interior del establecimiento.
- Presentarse a trabajar bajo los efectos del alcohol o alguna sustancia ilícita.
- Consumir o distribuir material pornográfico al interior del establecimiento.
- Establecer relaciones amorosas o de pareja con estudiantes del establecimiento.
- Realizar acciones de connotación sexual o prácticas sexuales al interior del establecimiento.
- Agredir verbal, física o psicológicamente a otro miembro de la comunidad educativa.
- Realizar actos de discriminación arbitraria o acoso a otro miembro de la comunidad educativa.
- Portar sustancias ilícitas, armas o simulaciones de armas al interior del establecimiento.
- Cometer acciones que constituyan delito (agresiones, amenazas, hurtos, tráfico de drogas, acoso, etc.).



## VII. REGULACIONES.

### 14. Proceso de Admisión y Matrícula.

#### a. Estudiantes Nuevos/as:

La incorporación de estudiantes a la comunidad educativa, se realiza a través del sitio Web del Sistema de Admisión Escolar (SAE) <https://www.sistemadeadmisionescolar.cl/>. El establecimiento educacional no selecciona estudiantes, por lo que todos/as serán matriculados/as hasta abarcar las vacantes disponibles.

Cabe señalar que de acuerdo a la normativa legal vigente, las edades mínimas para matricular estudiantes en los diferentes niveles educacionales son:

- Para Pre Kinder (NT1), 4 años cumplidos al 30 de marzo del año en curso.
- Para Kinder (NT2), 5 años cumplidos al 30 de marzo del año en curso.
- Para 1° Básico, 6 años cumplidos al 31 de marzo del año en curso.

En el momento de la matrícula, las y los apoderadas/os, deberán adherir expresamente a través de su firma, al Proyecto Educativo Institucional y al Reglamento Interno del establecimiento, constituyendo un requisito para que el niño, niña o joven a su cargo sea matriculado/a.

#### b. Estudiantes Antiguos/as:

Las y los estudiantes antiguos/as del establecimiento tienen su matrícula asegurada para el año siguiente en el Colegio, salvo que hayan sido sancionados con la cancelación de la matrícula o expulsión según este mismo Reglamento. La formalización de la matrícula para el año siguiente, se realizará en fechas anunciadas por el establecimiento y requiere de la presencia del apoderado/a de cada estudiante, para completar y firmar la Ficha de Matrícula respectiva.

#### c. Colisión de Matrícula.

En el caso de que un/a estudiante presente colisión de matrícula en el sistema SIGE, es decir, se encuentre matriculado/a en más de un establecimiento educacional a la vez. Este Colegio borrará inmediatamente al estudiante de los registros y perderá su matrícula.

### 15. Trabajo en Aula.

El desarrollo de aprendizajes se basa en la relación estudiante-docente y será responsabilidad de la o el docente establecer las metodologías, desarrollar la planificación y diseñar las evaluaciones pertinentes para el logro de los objetivos de cada nivel de enseñanza y asignatura. Las y los estudiantes deben desarrollar las actividades que le son planteadas, con una disposición favorable al desarrollo de nuevos conocimientos, habilidades y destrezas, no entorpeciendo el clima de clase o el trabajo escolar de sus compañeros/as. Pedagógicamente, los cursos no podrán ser sometidos a más de dos evaluaciones escritas cada día y deberán recibir el resultado de cualquier evaluación en un plazo máximo de diez días hábiles.

La convivencia escolar al interior de la sala de clases es monitoreada en todo momento por la o el docente que está a cargo del curso, quien debe velar por el cumplimiento del presente Reglamento y por los principios y orientaciones del Proyecto Educativo Institucional (PEI).

En este sentido, el o la estudiante debe mantener un trato respetuoso con sus profesores y compañeros/as, además de manifestar una actitud positiva al interior del aula, lo que se expresa en su participación, el escuchar con atención a profesores/as y compañeros/as, responder preguntas, evitar pararse sin autorización, no burlarse de las

intervenciones de sus pares y usar correctamente el uniforme. Cuando desee intervenir, debe solicitar el uso de la palabra levantando su mano. Se espera de un vocabulario acorde con la clase.

Del profesor se espera que mantenga un clima de trabajo y confianza al interior del aula, dando a las y los estudiantes el espacio necesario para que participen y ayuden en la construcción de los nuevos aprendizajes. Que no realice descalificaciones y utilice un lenguaje de acuerdo con su rol formador.

Durante el desarrollo de las clases, tanto estudiantes como profesores/as no podrán ingerir alimentos, utilizar su teléfono móvil, dormir o dedicarse a otras labores que no correspondan con el desarrollo de la asignatura respectiva. Las y los estudiantes que deseen ir al baño o deban retirarse de la sala de clases por algún motivo justificado, deben avisar dicha situación al docente o inspector/a que se encuentre en ese momento. El uso de instrumentos tecnológicos, tanto para estudiantes, profesores/as, directivos o asistentes de la educación, sólo será permitido fuera del horario de clases, con la sola excepción de que sea necesario para el desarrollo de alguna actividad pedagógica. El establecimiento no se hará responsable de la pérdida o daño de instrumentos tecnológicos.

De acuerdo con la Ley N° 20.536 sobre Violencia Escolar, “los alumnos, alumnas, padres, madres, apoderados, profesionales y asistentes de la educación, así como los equipos docentes y directivos de los establecimientos educacionales deberán propiciar un clima escolar que promueva la buena convivencia de manera de prevenir todo tipo de acoso escolar”.

El aseo de las salas de clases es una de las funciones principales de las y los auxiliares de servicio del establecimiento (asistentes de la educación), sin perjuicio de lo cual, su mantención y cuidado es responsabilidad de todas y todos los miembros de la comunidad educativa.

## **16. Clases de Religión.**

De acuerdo al Artículo 3° del Decreto N° 924 de 1983 del MINEDUC, “las clases de Religión deberán ofrecerse en todos los establecimientos educacionales del país, con carácter de optativas para el alumno y la familia. Los padres o apoderados deberán manifestar por escrito, en el momento de matricular a sus hijos o pupilos, si desean o no la enseñanza de religión, señalando si optan por un credo determinado o si no desean que su hijo o pupilo curse clases de religión”. Frente a lo anterior, es preciso señalar que las y los estudiantes que no cursen la asignatura, deberán permanecer en la misma sala de clases, realizando otra actividad, esto debido a que el establecimiento educacional no posee espacio físico ni el personal adecuado para que dichos estudiantes se encuentren en otra sala de clases.

## **17. Clases de Educación Física.**

Las clases de educación física se desarrollarán en el patio del establecimiento bajo la supervisión directa del docente de la asignatura.

Todas/os las y los estudiantes participarán de las clases de Educación Física, aunque se podrán realizar adecuaciones curriculares ante la imposibilidad de algún estudiante de someterse a exigencias físicas. Dicho impedimento deberá ser justificado debida y oportunamente a través de la certificación de un especialista. Después de la clase de educación física, las y los estudiantes deben asearse y procurar mantener una higiene personal adecuada para continuar en la jornada escolar, para lo cual deben traer sus respectivos útiles de aseo personal.

## 18. Conducto Regular del Establecimiento.

Para canalizar las inquietudes, dudas y reclamos de cualquier miembro de la comunidad educativa, el establecimiento educacional Las Acacias establece el siguiente conducto regular de acuerdo al ámbito requerido:

- **Ámbito Pedagógico:** Ante cualquiera de las situación referida al proceso de enseñanza, evaluación o respecto de cuestiones curriculares las instancias a las que se debe acudir son:
  - a) Profesor/a de asignatura.
  - b) Profesor/a jefe/a.
  - c) Jefe/a de la Unidad Técnico Pedagógica.
  - d) Director/a.
- **Ámbito de Convivencia Escolar:** Ante cualquier situación que afecte las relaciones interpersonales o la seguridad de un miembro de la comunidad, las instancias a las que se debe acudir son:
  - a) Profesor/a Jefe/a y/o de asignatura.
  - b) Inspector/a de patio.
  - c) Encargado/a de Convivencia Escolar.
  - d) Director/a.

## 19. Calendario Escolar y Suspensión de Clases.

Cada año, el establecimiento definirá un Calendario Escolar que contempla el inicio y el término del año lectivo, de cada semestre, así como también los distintos periodos de vacaciones y las efemérides de cada año. Este Calendario adecúa las indicaciones del Ministerio de Educación a la realidad propia del establecimiento.

Las clases se desarrollarán de acuerdo al calendario escolar y al horario establecido en el presente reglamento, salvo que por motivo de fuerza mayor, el establecimiento deba suspender las actividades lectivas, por ejemplo por corte de agua, problemas graves de infraestructura o siniestros. Esta situación será avisada a través de diversos mecanismos informativos de tipo escrito y/o redes sociales del Colegio. También se suspenderá clases, cuando la autoridad nacional así lo determine, lo que es avisado a través de los medios de comunicación.

## 20. Asistencia, atrasos y retiro de estudiantes.

Las y los estudiantes deben asistir regular y puntualmente a clases de acuerdo con el horario establecido para el inicio de la jornada y de cada clase en particular. El llegar atrasado/a constituye una falta, que debe ser registrada en la hoja de vida de cada estudiante (libro de clases). Los atrasos en ningún caso podrán ser sancionados con la prohibición del ingreso al establecimiento educacional.

Las y los estudiantes deben cumplir un mínimo de 85% de asistencia durante el año escolar. Toda inasistencia a clases debe ser justificada por escrito por parte del apoderado/a respectivo y en caso de presentar certificados médicos, el o la apoderado/a debe quedarse con una copia de respaldo por si hubiera inconvenientes posteriores. En caso de que un/a estudiante llegue atrasado/a por haber acudido a un servicio de salud o tribunal, podrá quedar presente durante el día respectivo, si acredita el trámite realizado.

Al finalizar la jornada escolar los y las estudiantes que cursen niveles inferiores a 4° año básico, deberán ser retirados por su apoderado/a o un adulto/a responsable, previamente acreditado para esta función. Será deber de las y los apoderados, retirar puntualmente a sus estudiantes, al término de la jornada escolar.

Todo retiro de estudiantes que sea efectuado antes del término de la jornada escolar deberá ser efectuado por el apoderado/a titular o suplente, presentando un argumento que justifique dicho retiro. Padre y madre tienen el mismo derecho de retirar al niño, niña o joven que tienen a su cargo independientemente de si mantienen o no una relación de pareja, salvo que exista alguna resolución judicial que regule o prohíba el contacto con el o la estudiante.

## **21. Recreos y Espacios Comunes.**

El recreo es el tiempo de descanso y esparcimiento para estudiantes y docentes dentro de la escuela, siendo función de inspectores/as velar por la seguridad y buena convivencia de estudiantes y la comunidad en general. Las y los docentes deben velar por el cumplimiento de esta disposición, no utilizando el recreo para tareas lectivas. En ningún caso, las y los estudiantes serán castigados con la pérdida del recreo como sanción disciplinaria, entendiendo que el recreo es un aspecto relevante para su formación. Al finalizar el recreo, estudiantes y docentes deben ingresar rápidamente a sus salas de clases, evitando retrasos innecesarios (compras en el kiosco, idas al baño, etc.).

El aseo de los patios, baños y pasillos del establecimiento es una de las funciones principales de las y los auxiliares de servicio del establecimiento (asistentes de la educación), sin perjuicio de lo cual, su mantención y cuidado es responsabilidad de todas y todos los miembros de la comunidad educativa.

## **22. Higiene y cuidado del mobiliario e infraestructura.**

El colegio cuenta con un local escolar que tiene las condiciones de capacidad, seguridad, higiene ambiental y salubridad suficientes para el número de estudiantes matriculados/as. Estas condiciones se encuentran aprobadas por el Ministerio de Educación, quien otorgó la autorización para funcionar como establecimiento educacional y estableció la capacidad máxima autorizada de atención por jornada. El establecimiento debe cumplir de manera permanente con las condiciones de higiene ambiental, debiendo contar con certificado aprobado mediante una resolución emitida por la Secretaría Regional Ministerial de Salud respectiva.

El aseo de las salas de clases, patios, baños y pasillos del establecimiento es una de las funciones principales de las y los auxiliares de servicio (asistentes de la educación), sin perjuicio de lo cual, su mantención y cuidado es responsabilidad de todas y todos los miembros de la comunidad educativa.

El aseo regular de las salas y oficinas se realiza diariamente al término de cada jornada, mientras que el aseo de los baños y patio del establecimiento se realiza después de cada recreo. El establecimiento es sanitizado y desratizado al menos una vez al año.

## **23. Servicio de Alimentación.**

El establecimiento cuenta con servicio de alimentación (desayuno, almuerzo y tercera colación), proporcionado por la Junta Nacional de Auxilio Escolar y Becas (JUNAEB) disponible para las y los estudiantes que poseen la condición de vulnerabilidad social, siendo la propia JUNAEB la entidad que define a las y los estudiantes beneficiarios/as.

Es función de las y los inspectores/as velar por la buena convivencia durante los momentos de desayuno y almuerzo de las y los estudiantes. El aseo del comedor es una de las funciones de las y los auxiliares de servicio, sin perjuicio de lo cual, su mantención y cuidado es responsabilidad de todas y todos los miembros de la comunidad educativa.

## 24. Relaciones Afectivas en el Establecimiento.

Todos los miembros de la comunidad educativa de Las Acacias pueden mantener y desarrollar relaciones afectivas con sus pares. Sin embargo, las manifestaciones públicas de dichas relaciones están reguladas por el presente Reglamento para mantener un ambiente de respeto y resguardar las diferentes sensibilidades. En este sentido, quedan absolutamente prohibidas las caricias eróticas, besos efusivos, sentarse en las piernas del otro o cualquier otra conducta de connotación sexual.

## 25. Uniforme Escolar y Estética Personal.

De acuerdo al Decreto N° 215 del año 2009 del Ministerio de Educación, se establece el uso obligatorio del uniforme escolar, que está compuesto por las siguientes prendas:

Hombre	Mujer
• Camisa blanca o polera institucional.	• Camisa blanca o polera institucional.
• Pantalón gris o buzo institucional.	• Falda cuadrillé o buzo institucional.
• Chaleco o polar azul marino.	• Chaleco o polar azul marino.
• Corbata institucional.	• Corbata institucional.
• Calzado negro.	• Calzado negro.
	• Calcetas azul marino.

Según el mismo Decreto, Dirección “podrá eximir a los alumnos y alumnas por un determinado tiempo, del uso de total o parcial del uniforme escolar señalado en el artículo del presente decreto. En ningún caso, el incumplimiento del uso del uniforme escolar podrá ser sancionado con la prohibición de ingresar al establecimiento educacional”.

El establecimiento no exige ninguna marca específica para las prendas del uniforme escolar y tampoco existe un lugar específico para su adquisición, por lo que cada familia deberá adquirir el uniforme escolar respectivo, en el lugar que más se ajuste al presupuesto familiar.

La presentación personal, tanto de las y los estudiantes como de los demás miembros de la comunidad educativa, estará basada en la higiene personal, ésta se define como la limpieza del cuerpo y un mantenimiento adecuado de la apariencia personal. Las y los estudiantes no deben utilizar maquillaje, tinturas de pelo, joyas, accesorios (aros, anillos, pulseras, collares, piercing, jockey). Si algún estudiante utiliza alguno de estos accesorios, deberá guardarlo inmediatamente en su bolso o mochila.

## 26. Relación entre la familia y el establecimiento.

Todo/a estudiante debe contar con una apoderada/o debidamente oficializado al momento de la matrícula. El o la apoderada/o entregará al establecimiento datos de contacto y emergencia tales como teléfono (fijo y móvil), dirección, correo electrónico, entre otros. De acuerdo al Ordinario N° 027 del año 2016 de la Superintendencia de Educación, “los establecimientos educacionales deben garantizar en sus reglamento internos el ejercicio pleno de los derechos de los apoderados que consagra la LGE y toda normativa aplicable, por tanto ninguno de estos derechos puede ser restringido ni limitados por decisiones de naturaleza administrativa”.

En el caso de que algún/a apoderada/o amenace o agrede verbal o físicamente a algún/a docentes, directivo, asistente de la educación, estudiante u a otro apoderada/o del establecimiento; el Colegio procederá a efectuar la denuncia respectiva ante carabineros, PDI, fiscalía o tribunales competentes, después de lo cual, se procederá a solicitar el cambio de apoderada/o.

- a. **Vías de comunicación con apoderadas/os:** La vía oficial de comunicación entre el CEPLA y la familia es la libreta de comunicaciones o agenda escolar, la que cada estudiante deberá traer al establecimiento todos los días. Así como también correos electrónicos, WhatsApp administrados por profesores/as jefes de cada curso y comunicaciones escritas enviadas por el establecimiento.
- b. **Reuniones de apoderadas/os:** Las reuniones de apoderadas/os son instancias de comunicación y reflexión colectiva entre la o el profesor/a jefe y las o los apoderadas/os de un curso, en torno a los aprendizajes de las y los estudiantes, abarcando tanto lo académico como la convivencia escolar. Las reuniones tendrán una periodicidad mínima de tres meses, en horarios que potencien la participación activa de la mayoría de las y los apoderadas/os. Estas serán ser planificadas y calendarizadas al comienzo del año escolar, siendo recordadas, vía comunicación escrita, a la apoderada/o con una semana de anticipación a su fecha de realización. Las apoderadas/os que no pudiesen asistir a la reunión por motivos justificados, deberán asistir al establecimiento en horarios de atención de apoderadas/os establecidos por la o el profesor/a jefe correspondiente, en la semana siguiente a la fecha en que se efectuó la reunión. Asimismo en esta instancia se realizarán escuelas para Padres, con el objetivo de entregar herramientas en el ámbito de habilidades parentales y reflexionar en torno a temas de formación valórica de acuerdo al perfil de estudiante y apoderado/a del PEI.
- c. **Citaciones al apoderada/o:** Las y los docentes, directivos y profesionales que se desempeñan en el establecimiento, podrán citar al apoderada/o para tratar temas puntuales referidos a ámbitos académico o de convivencia de algún estudiante. Estas citaciones deberán ser comunicadas por escrito a través de una comunicación o por medios tecnológicos y realizadas en los horarios de atención establecidas por la persona que cursa la citación. Tal como se explicitó en el apartado de deberes de este mismo Reglamento, las y los apoderadas/os tienen el deber de asistir a estas citaciones. Si un/a apoderada/o no asiste a tres citaciones consecutivas, el Equipo de Convivencia del establecimiento evaluará solicitar a la familia que cambie formalmente al apoderada/o o, realizar una denuncia en la OPD por posible vulneración de derechos del estudiante involucrado/a.
- d. **Listas de útiles:** Se definirá en base a lo señalado en la Circular N° 01 (Versión 04) de la Superintendencia de Educación, la cual indica que “Los establecimientos podrán solicitar una lista de útiles escolares, sin que esta obligue o induzca a los padres y apoderados a comprar determinadas marcas de útiles, o adquirir las listas en determinadas empresas o locales comerciales... No se pueden incluir en las listas de útiles escolares, materiales de oficina (resmas de papel, plumones de pizarra, tintas de impresión, etc.), ni materiales de limpieza o de higiene (papel higiénico, toallas de papel, cera cloro, jabón, etc.)... Los establecimientos subvencionados deberán velar para que la solicitudes de útiles no afecten el derecho a la educación de los alumnos, por lo que la falta de ellos no puede acarrear la expulsión de clases”.
- e. **Cambio de Apoderada/o:** En el caso de que algún/a apoderada/o amenace o agrede verbal o físicamente a algún/a docentes, directivo, asistente de la educación, estudiante u a otro apoderada/o del establecimiento; el Colegio procederá a efectuar la denuncia respectiva ante Fiscalía, Carabineros, PDI o tribunales competentes, después de lo cual, se procederá al cambio de apoderada/o.

## **27. Actividades extra-programáticas y actos cívicos.**

Se entiende como actividad extraprogramática toda actividad no lectiva realizada en horario de clases o fuera de él. Estas actividades deben responder a los intereses y necesidades de las y los estudiantes. La participación y asistencia a estas actividades tienen un carácter voluntario, sin embargo, una vez que un/a estudiante se inscribe en una actividad extraprogramática deberá asistir a todas sus sesiones. En caso que desee retirarse de dicha actividad, esto deberá ser comunicado por escrito al docente respectivo. En las actividades extraprogramáticas no se aplican notas ni calificaciones por lo que no incidirán en la evaluación de ninguna asignatura. Toda actividad extraprogramática debe ser planificada y supervisada por un/a adulto/a, sea éste directivo/a, docente, asistente de la educación, apoderada/o u otro/a profesional externo/a de apoyo. El comportamiento de las y los estudiantes durante estas actividades debe regirse por las mismas normas del trabajo de aula y las demás indicaciones de este Reglamento.

Se entenderá por acto cívico o ceremonia, la actividad cuyo objetivo es conmemorar o celebrar alguna fecha, desarrollar una temática de interés para la comunidad o el reconocimiento de logros y resultados de algún miembro de la comunidad educativa. Los actos son organizados por el establecimiento y poseen un carácter formal, por lo que se espera un comportamiento respetuoso y ordenado por parte de las y los estudiantes, cumpliendo con todas las normas establecidas en el presente Reglamento.

En el caso de que algún estudiante cometa alguna Falta Grave o Gravísima durante el desarrollo de alguna actividad extraprogramática o acto cívico, quedará inmediatamente excluido de dicha actividad.

## **28. Procedimiento para realizar Salidas Pedagógicas.**

Una salida pedagógica es una actividad de aprendizaje desarrollada fuera del establecimiento educacional que se vinculan directamente con el desarrollo de una o varias asignaturas. Se desarrollan en horario de clases y deben contar siempre con la supervisión de un/a docente o directivo a cargo. En el caso de las salidas pedagógicas, se requerirá cumplir los siguientes pasos:

- a) El o la docente responsable debe informar por escrito a Dirección y UTP sobre la salida pedagógica, presentando la programación detallada de la actividad con 15 días hábiles de anticipación para ser informado al Departamento Provincial de Educación.
- b) En caso de que un curso o grupo de estudiantes desee realizar de forma autónoma una actividad recreativa, el establecimiento educacional no se hará parte ni responsable de dicha actividad.
- c) El día de la actividad, las y los estudiantes deberán presentar una autorización firmada por su respectivo apoderado/a que explícitamente les autorice para ser parte de la salida pedagógica. Las y los estudiantes que no cumplan con la autorización de su apoderado/a, no podrán realizar la salida pedagógica debiendo permanecer en el establecimiento y realizando actividades lectivas supervisadas por la UTP.
- d) El docente responsable de la salida pedagógica deberá ser acompañado/a al menos por otro/a adulto/a, que podrán ser funcionarios/as del establecimiento y/o apoderadas/os que deben portar credenciales con su nombre y apellido.
- e) Dirección entregará una hoja de ruta al sostenedor con todos los detalles de la salida pedagógica, así como una tarjeta de identificación para cada estudiante, con el nombre y número de teléfono celular de él o la docente o asistente responsable del grupo, el nombre y dirección del establecimiento educacional.

- f) De acuerdo a las características de la salida pedagógica y sus respectivas necesidades de transporte, se podrá contratar el servicio de un bus o similar, lo que será responsabilidad de Dirección, quien supervisará y dejará registro de que el transporte cumple con: Revisión técnica al día, número de patente, datos del chofer y cautelar el buen estado del bus.
- g) El comportamiento de las y los estudiantes durante las salidas pedagógicas debe fundamentarse en el respeto y la participación activa, cumpliendo con todas las normas establecidas en el presente Reglamento.
- h) Al finalizar la salida pedagógica todo el grupo de estudiantes y adultos que acompañan regresaran juntos al establecimiento, momento en el que se procederá a un último registro de asistencia para dar la actividad por finalizada.

## 29. Reconocimientos y Premiaciones.

El cumplimiento responsable de las normas de convivencia presentes en este Reglamento debe ser reconocido al interior de la comunidad educativa, por lo que cuando un/a estudiante presente de forma destacada una conducta valorada positivamente, debe quedar registrado en la hoja de vida del libro de clases como una anotación positiva. Específicamente, se debe registrar cuando un/a estudiante presente las siguientes conductas:

- Participación activa y/o destacada en clases, salidas pedagógicas, actos cívicos o actividades extradeportivas.
- Cumplimiento destacado de trabajo académicos.
- Mantener un trato respetuoso con los demás miembros de la comunidad educativa.
- Cumplimiento responsable de compromisos.
- Tomar la iniciativa en acciones que benefician a su grupo curso o a la comunidad en general.
- Acciones de colaboración con compañeros/as, docentes u otros miembros de la comunidad educativa.
- Reconocer errores y/o mostrar esfuerzos en su superación académico o personal.
- Colaboración en el aseo y ornato de la sala u otras dependencias del establecimiento.
- Mantención de una impecable presentación personal.

El establecimiento realizará además las siguientes acciones de reconocimiento y premiación para las y los estudiantes destacados/as:

- Premiación por logros académicos (semestral) de Prekinder a 4° medio.
- Premiación al cambio de conducta (semestral o anual acordado entre Orientación y Docente).
- Reconocimiento a participación deportiva a nivel sectorial en competencias entre colegios.

## 30. Transporte Escolar.

Se considerará transporte escolar al servicio de traslado de estudiantes entre sus hogares y el establecimiento, que cumpla con la normativa vigente del Ministerio de Transporte y Telecomunicaciones. El contrato de servicios entre el o la apoderada/o y el o la transportista constituye un acto comercial privado, en el cual el establecimiento no se hace parte. Es responsabilidad de cada apoderada/o informar cuando algún estudiante utilice este tipo de servicios para que el Colegio autorice al transportista respectivo a retirar al estudiante desde las dependencias del Colegio.



### **31. Procedimiento en caso de Estudiantes Embarazadas, Madres y Padres.**

Las estudiantes embarazadas y/o madres tienen derecho a continuar sus estudios y es responsabilidad del establecimiento educacional realizar las siguientes acciones:

- a) Las estudiantes embarazadas y/o madres deberán presentar en Dirección, un certificado médico que acredite su estado, tras lo cual seguirán contando con los mismos derechos que todas/os las y los estudiantes del establecimiento.
- b) Las estudiantes tendrán todas las facilidades horarias para asistir a controles médicos propios del embarazo y/o del lactante. Para lo cual, la estudiante o su apoderada/o deberá informar previamente los horarios programados de los diferentes controles médicos en Inspectoría General.
- c) Las estudiantes embarazadas y/o madres tienen derecho a ser evaluadas diferenciadamente de acuerdo a su condición médica y a recibir adecuaciones curriculares y administrativas que faciliten su maternidad, las que deben ser acordadas caso a caso con UTP y registradas en un acta especial para ello.
- d) Las estudiantes embarazadas o madres podrán solicitar de forma voluntaria o por recomendación médica medidas administrativas como acortamiento de jornadas, término anticipado del año escolar o flexibilizar el porcentaje mínimo de asistencia para aprobar el curso respectivo. Estas medidas nunca serán impuestas por el establecimiento.
- e) Las estudiantes embarazadas podrán flexibilizar el uso del uniforme escolar definido en este Reglamento, poniendo énfasis en su propia comodidad y cuidado del proceso de embarazo.
- f) Las estudiantes madres podrán disponer del tiempo apropiado y un lugar tranquilo donde amamantar a sus bebés, pudiendo ser una de las oficinas del Equipo de Convivencia. También se podrá facilitar la salida a las estudiantes que prefieran amamantar a sus bebés en sus domicilios.
- g) Los estudiantes que informen formalmente su paternidad a la Dirección del establecimiento tendrán facilidades horarias para asistir a los controles médicos del embarazo o lactante. Para lo cual, el estudiante o su apoderada/o deberá informar previamente los horarios programados de los diferentes controles médicos en Inspectoría General.
- h) Cuando el hijo/a menor de un año, presente alguna enfermedad que necesite de su cuidado específico, según conste en un certificado médico, el colegio dará a la estudiante madre y al estudiante padre, las facilidades pertinentes para ausentarse y dar el cuidado adecuado a su hijo/a, y al reingreso se elaborará un calendario con las evaluaciones y trabajos pendientes, de tal forma de no perjudicar su proceso pedagógico.

### 32. Procedimiento en caso de Estudiantes en Tránsito de Género.

De acuerdo con la Circular N° 812 del año 2021 de la Superintendencia de Educación Escolar, para resguardar los derechos de las y los estudiantes que estén en proceso de tránsito de género, el establecimiento desarrollará el siguiente procedimiento:

- a) El o la apoderada/o del estudiante, y/o en el caso de estudiantes mayores de 14 años, directamente el o la estudiante que esté en tránsito de género, deberá solicitar por escrito una reunión con el Director/a del establecimiento. Esta reunión se deberá concretar en un plazo máximo de cinco días desde su solicitud. El objetivo de esta reunión, es establecer acuerdos explícitos en torno a los siguientes temas:
  - **Nombre Social** al interior de la comunidad educativa, es decir, la forma como debe ser nombrado/a cotidianamente el o la estudiante por directivos, docentes y asistentes de la educación.
  - **Nombre Oficial:** en los documentos oficiales del establecimiento, tales como certificado e informes de notas, libro de clases, licencia de enseñanza media, certificado de alumno regular u otros, mientras el cambio de nombre no se oficialice en el Servicio de Registro Civil e Identificación.
  - **Derechos y Deberes**, el o la estudiante cuenta con los mismos derechos y deberes que los demás.
  - **Uso de Servicios Higiénicos**, especificando explícitamente cuáles utilizará el o la estudiante.
  - **Uso del Uniforme Escolar**, estableciendo la flexibilidad en las prendas utilizadas por el o la estudiante.
  - **Comunicación y Apoyo**, indicando formas de comunicación fluida con el estudiante y su familia, así como medidas de apoyo socioemocional para el o la estudiante en este tránsito.
  - **Orientación a la comunidad educativa**, señalando acciones dirigidas a las y los estudiantes, sí como a los demás miembros de la comunidad educativa, para prevenir situaciones de discriminación o maltrato, así como generar espacios integradores e inclusivos hacia el o la estudiante.
- b) Los acuerdos explícitos alcanzados en esta reunión, deberán ser consignados en un Acta firmada por el o la director/a del establecimiento, el o la apoderada/o del estudiante y/o en el caso de estudiantes mayores de 14 años, por el o la estudiante en cuestión. Cada parte debe quedar con una copia de esta Acta.
- c) Los acuerdos establecidos deberán ser comunicados a las y los docentes y asistentes de la educación que se relacionen directamente con el o la estudiante en tránsito, en un espacio de reunión que efectivamente permita la implementación de las medidas en un ambiente pedagógico de respeto y no discriminación.

### 33. Regulaciones sobre Salud Mental y Derivación a Especialistas.

La Organización Mundial de la Salud (OMS) sostiene que “la salud mental es un estado de bienestar mental que permite a las personas hacer frente a los momentos de estrés de la vida, desarrollar todas sus habilidades, poder aprender y trabajar adecuadamente y contribuir a la mejora de su comunidad. Es parte fundamental de la salud y el bienestar que sustenta nuestras capacidades individuales y colectivas para tomar decisiones, establecer relaciones y dar forma al mundo en el que vivimos. La salud mental es, además, un derecho humano fundamental. Y un elemento esencial para el desarrollo personal, comunitario y socioeconómico”<sup>2</sup>.

Desde esta perspectiva, el establecimiento velará por la salud mental de las y los estudiantes y demás miembros de la comunidad educativa, para esto, cuenta con profesionales especialistas en diversas materias, tales como orientador/a, psicólogo/a entre otros, de tal forma de atender adecuadamente las características y necesidades de las y los estudiantes. También cuenta con redes de apoyo externo para posibles derivaciones que permitan la atención

<sup>2</sup> <https://www.who.int/es/news-room/fact-sheets/detail/mental-health-strengthening-our-response>, revisado el 4 de mayo de 2023

médica, psicológica, judicial y/o de asistencia social de las y los estudiantes. Estas derivaciones son de carácter voluntario y deben contar con el consentimiento de las y los apoderadas/os respectivos.

Toda derivación interna o externa queda registrada en la hoja de vida del estudiante respectivo/a en el libro de clases. En caso de derivaciones externas, el o la encargada/o de convivencia o orientador/a, solicitarán a la entidad que recibe el caso o aborda la problemática, el informe del estudiante donde indique la asistencia a las diferentes atenciones y sugerencias de intervención educativa.

En el caso de estudiantes que presenten necesidades educativas especiales, de acuerdo a los cupos disponibles, estos podrán ser atendidos por el Programa de Integración Escolar (PIE), recibiendo atenciones especializadas y adecuaciones curriculares pertinentes. Las y los estudiantes que participan del PIE cuentan con los mismos derechos y deberes que los demás estudiantes, así como también, están sujetos a las mismas normativas, prohibiciones y faltas que establece este Reglamento. Desde el punto de vista del abordaje de las posibles faltas y conflictos, las y los estudiantes que participen del PIE recibirán el mismo trato que los demás estudiantes, salvo que exista una recomendación técnica explícita al respecto, formulada por alguno/a de los profesionales tratantes.

### **34. Protocolo en caso de Accidente Escolar.**

De acuerdo con el Decreto N° 313-1973 del Ministerio de Educación, accidente escolar es “toda lesión que un estudiante sufra a causa o con ocasión de sus estudios, o de la realización de su práctica profesional o educacional, y que le produzca incapacidad o muerte. Se considerarán también como accidente escolar, los ocurridos en el trayecto directo, de ida o regreso, entre la habitación del estudiante y el establecimiento educacional respectivo... Exceptúense los accidentes debidos a fuerza mayor extraña que no tenga relación alguna con los estudios o práctica educacional o profesional y los producidos intencionalmente por la víctima”. Frente a la ocurrencia de algún accidente escolar, se actuará de acuerdo con los siguientes pasos:

- a) Todas/os las y los docentes, directivos y asistentes de la educación estarán atentos/as para detectar accidentes escolares de las o los estudiantes, informando inmediatamente a la recepcionista del establecimiento, quien dará aviso al Encargado/a de Convivencia y/o Dirección.

Responsable: Funcionario/a que observe el caso o reciba el aviso.

- b) La recepcionista se contactará con las o los apoderados/as respectivos/as para informarles la situación y acordar conjuntamente, los pasos a seguir, entre los que se puede considerar:

- Que el o la apoderada/o respectivo se acerque a retirar al estudiante antes del término de la jornada escolar, llevándose el documento de accidente escolar.
- Posible traslado y/o acompañamiento del estudiante al servicio de urgencias.

Para poder concretar este punto, la recepcionista mantendrá un listado actualizado con los nombres y teléfonos de contacto de las y los apoderadas/os del establecimiento, identificando también, a las y los estudiantes que cuenten con seguro de salud privado, de forma tal de poder accionar el procedimiento que haya escogido la familia para la posible ocurrencia de este tipo de situaciones.

Responsable: Recepcionista.

- c) Si la evaluación preliminar de las lesiones lo requiere, el o la estudiante accidentado/a podrá ser trasladado/a al servicio de urgencia más cercano al establecimiento, es decir el SAPU Haydeé López, ubicado en Av. Lo Martínez 862, El Bosque o el Hospital El Pino, ubicado en Av. Padre Hurtado 13560, San Bernardo. Esto será comunicado inmediatamente al apoderada/o, quien deberá dirigirse a dicho lugar para hacerse cargo de los cuidados del estudiante.

Responsable: Encargado/a de Convivencia u otro funcionario que él designe.

- d) La recepcionista dentro de las 24 horas siguientes a ocurrido el hecho completará la Declaración de Accidente Escolar, la que debe ser firmada y timbrada por algún directivo. Siempre debe quedar una copia de dicho documento en poder del apoderado/a del estudiante.  
Responsable: Recepcionista.
- e) La recepcionista efectuará seguimiento telefónico sobre el estado de salud de el o la estudiante accidentado/a hasta su total recuperación, informando de ello al encargado/a de convivencia.  
Responsable: Recepcionista.

### **35. Medidas Especiales para Educación Parvularia.**

#### **a. Conductas Inapropiadas.**

En el presente documento se han establecido diversas normas y deberes relacionados con la convivencia escolar, por lo que es posible definir las siguientes conductas inapropiadas:

1. Quitar útiles, alimentos u otros objetos a otros/as párvulos.
2. Deteriorar de forma intencional materiales, mobiliario o áreas verdes del establecimiento.
3. Salir de la sala de clases o el lugar de recreo sin autorización.
4. Participar de juegos violentos o peligrosos.
5. Agredir verbalmente a otro miembro de la comunidad escolar.
6. Participar en peleas o agredir físicamente a otro miembro de la comunidad escolar.

De acuerdo a la Circular N° 860 de la Superintendencia de Educación, “en el nivel de educación parvularia, la alteración de la sana convivencia entre niños y niñas, como asimismo entre un párvulo y un integrante de la comunidad educativa, no da lugar a la aplicación de ningún tipo de medida disciplinaria en contra del niño o la niña que presenta dicho comportamiento, por cuanto, éste se encuentra en pleno proceso de formación de su personalidad, de autorregulación y de aprendizaje de las normas que regulan su relación con otros”.

Por esto, frente a la ocurrencia de alguna falta la educadora que detecte la situación deberá preguntar de inmediato al párvulo involucrado/a el motivo de la realización de la falta, lo que dará lugar a un pequeño diálogo formativo para reforzar las normas de convivencia de este Reglamento. Si la falta es detectada por algún/a auxiliar, manipulador/a de alimento o personal administrativo, deberá dar aviso inmediato a la educadora respectiva.

Toda falta cometida por las y los párvulos será informada a su respectiva/o apoderada/o para generar alianzas y acuerdos específicos que permitan desarrollar aprendizajes, reforzar conductas positivas y evitar que la situación detectada se repita o agrave. Las situaciones de mayor complejidad serán derivadas formalmente por la educadora de párvulos respectiva al Equipo de Convivencia del establecimiento.

#### **b. Cambio de Ropa en Educación Parvularia.**

En el caso que un/a estudiante de educación parvularia sufra un percance donde su ropa se vea afectada o humedecida, se llamará a su apoderada/o para que éste asista al establecimiento a realizar el cambio de muda correspondiente. En el caso que éste manifieste que por motivos personales o laborales no puede estar en un periodo inferior a los 30 minutos, las educadoras o asistentes de párvulo realizarán las acciones necesarias para evitar que el o la estudiante mantenga su cuerpo húmedo o sucio y así evitar otras situaciones que afecten su salud física y mental. Este procedimiento debe ser informado al apoderada/o y realizado en presencia de dos adultos que se relacionan diariamente con las y los estudiantes.

### **c. Hábitos de Higiene.**

Las educadoras y asistentes de párvulos deben lavar sus manos antes de cada jornada y antes de manipular alimentos para las y los párvulos (colación y almuerzo). Previo al momento de la colación, las y los párvulos son llevados al baño para que se laven adecuadamente las manos. Después del almuerzo, las y los párvulos son conducidos nuevamente al baño para proceder al lavado de dientes. Todas estas acciones se realizan con la supervisión directa de educadoras y técnicos en párvulos.

Es función de educadoras y técnico en párvulos velar por la buena convivencia durante los momentos de desayuno y almuerzo de las y los párvulos. El aseo del comedor es una de las funciones de las y los auxiliares de servicio, sin perjuicio de lo cual, su mantención y cuidado es responsabilidad de todas y todos los miembros de la comunidad educativa.

## **VIII. PARTICIPACIÓN DE LOS ACTORES ESCOLARES.**

En el establecimiento educacional se consideran las siguientes instancias formales de participación:

### **36. Centro de Estudiantes.**

Se entenderá el Centro de Estudiantes, en base al Decreto N° 524 del año 1990 y las modificaciones del Decreto N° 50 del año 2006, ambos textos del MINEDUC, donde se plantea que “el Centro de Alumnos es la organización formada por los estudiantes de segundo ciclo de enseñanza básica y enseñanza media, de cada establecimiento educacional. Su finalidad es servir a sus miembros como medio de desarrollar en ellos el pensamiento reflexivo, el juicio crítico y la voluntad de acción; de formarlos para la vida democrática, y de prepararlos para participar en los cambios culturales y sociales. En ningún establecimiento se podrá negar la constitución y funcionamiento de un Centro de Alumnos”. Siguiendo al mismo decreto, el Centro de Estudiantes “tendrá asesores pertenecientes al cuerpo docente del establecimiento para orientar el desarrollo de sus actividades y para relacionarlo con el mismo”.

### **37. Centro General de Apoderadas/os.**

De acuerdo con el Decreto N° 565 del año 1990, del MINEDUC, “los Centros de Padres y Apoderados, en adelante Centros de Padres, son organismos que comparten y colaboran en los propósitos educativos y sociales de los establecimientos educacionales de que forma parte. Los Centros de Padres orientarán sus acciones con plena observancia de las atribuciones técnico-pedagógicas que competen exclusivamente al establecimiento, promoverán la solidaridad, la cohesión grupal entre sus miembros, apoyarán organizadamente las labores educativas del establecimiento y, estimularán el desarrollo y progreso del conjunto de la comunidad escolar”.

En base a lo anterior, se define que El Centro de Apoderadas/os contará con un/a asesor/a para facilitar el desarrollo de sus actividades y gestionar una buena comunicación con Dirección y el establecimiento en general. En su funcionamiento, el Centro de Apoderadas/os podrá considerar las siguientes instancias:

- Asamblea General de Apoderadas/os.
- Directiva del centro de apoderadas/os.
- Directivas de cada curso o sub-centro.

El Decreto también señala que “los Centros de Padres que deseen obtener personalidad jurídica, se constituirán de acuerdo a las normas señaladas en el Título XXXIII del Libro I del Código Civil”. Finalmente, “La Dirección del

establecimiento educacional deberá facilitar al Centro de Padres el uso del local para sus reuniones y asambleas las que no podrán interferir en el desarrollo regular de clases”.

### **38. Consejo de Profesores/as**

De acuerdo con el Artículo 15 de la ley N° 19.070 Estatuto Docente “en los establecimientos educacionales habrá Consejos de Profesores u organismos equivalentes integrados por personal docente directivo, técnico-pedagógico y docente”. Esta instancia en materias técnico-pedagógicas (orientación educacional, vocacional, supervisión pedagógica, planificación curricular, evaluación del aprendizaje, investigación pedagógica, coordinación de procesos de perfeccionamiento docente, entre otras) tendrá carácter consultivo en conformidad al proyecto educativo del establecimiento y su reglamento interno.

### **39. Consejo Escolar.**

De acuerdo con el Artículo 15° de la Ley N° 20.370 General de Educación, “en cada establecimiento subvencionado o que recibe aportes del Estado deberá existir un Consejo Escolar. Dicha instancia tendrá como objetivo estimular y canalizar la participación de la comunidad educativa en el proyecto educativo y en las demás áreas que estén dentro de la esfera de sus competencias”. El Consejo Escolar del establecimiento tendrá un carácter consultivo en las materias que trabaja. De acuerdo con el Decreto N° 24 del año 2005 y sus modificaciones incorporadas a través del Decreto N° 19 del año 2016, ambos documentos del MINEDUC, el Consejo Escolar debe estar integrado por

- El o la Director/a del establecimiento (quien presidirá el Consejo).
- Un/a representante de la entidad sostenedora.
- Un/a Docente elegido/a por sus pares.
- Un/a asistente de la educación elegido/a por sus pares.
- El o la presidente/a del Centro General de Apoderadas/os.
- El o la presidente/a del Centro de Estudiantes.

Siguiendo el mismo Decreto, el Consejo Escolar sesionará al menos cuatro veces en meses distintos del año escolar respectivo, siendo necesario que la primera sesión ocurra dentro de los primeros tres meses del año escolar en curso. Las sesiones serán convocadas vía correo electrónico a cada uno/a de los integrantes del consejo y a través de publicaciones en las redes sociales del establecimiento para que toda la comunidad esté debidamente informada. Estas convocatorias se realizarán con una anticipación mínima de diez días hábiles y recordadas nuevamente, dos días antes de cada sesión. De cada una de las sesiones del consejo escolar se dejará un Acta de Sesión que especifique la fecha de la sesión respectiva, las personas participantes, los temas abordados y los posibles acuerdos y/o resoluciones frente a los mismos. La primera sesión del año, se entenderá como una sesión de constitución del Consejo Escolar, por lo que su registro se denominará Acta de Constitución.

El quórum mínimo de funcionamiento del consejo escolar será la mayoría simple de sus miembros. La Dirección del establecimiento “deberá mantener a disposición de los integrantes del Consejo Escolar, los antecedentes necesarios para que éstos puedan participar de manera informada y activa en las materias de su competencia... En ningún caso el sostenedor podrá impedir o dificultar la constitución del Consejo Escolar, ni obstaculizar, de cualquier modo, su funcionamiento regular”. También se establece que el Consejo Escolar debe ser informado sobre:

- Logros de aprendizaje de las y los estudiantes.
- Fiscalización de la Superintendencia de Educación.
- El estado financiero del establecimiento.
- Actualizaciones del Proyecto Educativo Institucional y Reglamento Interno del establecimiento.
- Diseño e implementación del Plan de Mejoramiento Educativo.
- Diseño e implementación del Plan de Gestión de la Convivencia Escolar.

## IX. FALTAS Y ABORDAJE DISCIPLINARIO.

### 40. Faltas.

En el presente documento se han establecido diversas normas y deberes relacionados con la convivencia escolar, el no respeto a estos acuerdos constituye una falta. El CEPLA considera la siguiente graduación de faltas:

- a. **FALTAS LEVES:** Acciones de responsabilidad individual que quebrantan normativas del establecimiento y que no afectan a otros miembros de la comunidad educativa.
- b. **FALTAS GRAVES:** Acciones individuales o colectivas que quebrantan normativas internas del establecimiento, que afecten a otros miembros de la comunidad educativa y/o deterioren intencionalmente la infraestructura o materiales del establecimiento.
- c. **FALTAS GRAVÍSIMAS:** Acciones individuales o colectivas que quebranten normativas internas del establecimiento y afectan directamente la integridad de otros miembros de la comunidad escolar. También aquellas acciones que constituyan delito.

Las y los estudiantes que participan del PIE cuentan con los mismos derechos y deberes que los demás estudiantes, así como también, están sujetos a las mismas normativas, prohibiciones y faltas que establece este Reglamento. Desde el punto de vista del abordaje de las posibles faltas y conflictos, las y los estudiantes que participen del PIE recibirán el mismo trato que los demás estudiantes, salvo que exista una recomendación técnica explícita al respecto, formulada por alguno/a de los profesionales tratantes.

A continuación, se detallan las acciones que constituyen falta, su graduación y respectivas medidas formativas y sanciones:

FALTA	GRADUACIÓN	MEDIDA FORMATIVA O SANCIÓN
01. Presentar atrasos o inasistencias injustificadas a clases.	Leve.	<ul style="list-style-type: none"> <li>- Diálogo Formativo.</li> <li>- Carta de Compromiso.</li> <li>- Acción de reparación.</li> <li>- Trabajo Académico.</li> <li>- Servicio Comunitario.</li> <li>- Anotación Negativa.</li> </ul>
02. No desarrollar las actividades pedagógicas de cada clase	Leve.	
03. No informar a su apoderada/o sobre resultados académicos y problemas disciplinarios.	Leve.	
04. Asistir al establecimiento sin el uniforme escolar respectivo o con una higiene inadecuada.	Leve.	
05. Utilización de groserías o lenguaje vulgar al interior del establecimiento.	Leve.	
06. Utilizar en clases aparatos electrónicos que afecten las actividades lectivas.	Leve.	
07. Ensuciar la sala de clases u otras dependencias del establecimiento.	Leve.	
08. Comercializar productos al interior del establecimiento educacional.	Leve.	
09. Copiar durante pruebas o plagiar trabajos.	Grave.	<ul style="list-style-type: none"> <li>- Diálogo Formativo.</li> <li>- Carta de Compromiso</li> <li>- Acción de reparación.</li> <li>- Trabajo Académico.</li> <li>- Servicio Comunitario.</li> <li>- Resolución Alternativa de Conflictos.</li> <li>- Anotación Negativa.</li> <li>- Suspensión por 1 a 5 días.</li> </ul>
10. No cumplir los compromisos asumidos libremente por las y los estudiantes con el establecimiento.	Grave.	
11. Adulterar documentos del establecimiento o la firma de su apoderada/o.	Grave.	
12. Interrumpir el desarrollo de las clases (considerando la edad de las y los estudiantes).	Grave.	
13. Realizar la cimarra, fugarse de clases o ingresar sin autorización a dependencias del establecimiento.	Grave.	
14. Consumir o distribuir pornografía al interior del establecimiento.	Grave.	
15. Realizar prácticas sexuales o caricias eróticas al interior del establecimiento.	Grave.	
16. Deteriorar de forma intencional materiales, mobiliario, área verdes o infraestructura del establecimiento.	Grave.	
17. Filmar, fotografiar o grabar (audio o video) sin su consentimiento a cualquier miembro de la comunidad escolar.	Grave.	
18. Publicar en redes sociales o Internet audios, videos o imágenes sin consentimiento de otro miembro de la comunidad.	Grave.	
19. Participar en juegos violentos.	Grave.	
20. Agredir verbalmente o incitar a la violencia a otro miembro de la comunidad escolar.	Grave.	
21. Practicar acoso escolar (bullying o cyberbullying) a otros/as estudiantes.	Gravísima.	<ul style="list-style-type: none"> <li>- Diálogo Formativo.</li> <li>- Carta de Compromiso.</li> <li>- Acción de reparación.</li> <li>- Resolución Alternativa de Conflictos.</li> <li>- Anotación Negativa.</li> <li>- Suspensión por 1 a 5 días.</li> <li>- Condicionalidad de Matrícula.</li> <li>- Cancelación de matrícula.</li> <li>- Expulsión (Ley Aula Segura).</li> </ul>
22. Realizar actos de acoso sexual a otros/as estudiantes (abrazar, besar o tocar sin consentimiento, dar agarrones etc.)	Gravísima.	
23. Participar en peleas o agredir físicamente a otro miembro de la comunidad escolar.	Gravísima.	
24. Realizar actos de discriminación o humillar a algún miembro de la comunidad educativa.	Gravísima.	
25. Portar, consumir o distribuir cigarrillos, alcohol, medicamentos no recetados o drogas en el establecimiento.	Gravísima.	
26. Asistir al establecimiento bajo efectos de alcohol o drogas.	Gravísima.	
27. Realizar vandalismo o inhabilitar intencionalmente la infraestructura, mobiliarios o equipamiento del establecimiento.	Gravísimo.	
28. Portar armas (armas blancas, de fuego, municiones, explosivos, o simulaciones de éstos) en el establecimiento.	Gravísima.	
29. Cometer acciones que constituya delito (robos, amenazar, tráfico de drogas, abuso sexual, etc.).	Gravísima.	



## 41. Abordaje de la Indisciplina y Debido Proceso.

El abordaje de situaciones que constituyan falta se desarrolla a través de las instancias formales del establecimiento, dando cumplimiento al debido proceso, es decir, un procedimiento racional y equitativo al momento de impartir justicia al interior de la comunidad educativa. Esto pues según el Artículo 19°, N° 3, de la Constitución Política de la República de Chile, “toda sentencia de un órgano que ejerza jurisdicción debe fundarse en un proceso previo legalmente tramitado. Corresponderá establecer siempre las garantías de un procedimiento y una investigación racionales y justos”. En este sentido, el debido proceso al interior del establecimiento educacional contempla los siguientes pasos:

- a. **Preexistencia de la Norma:** Sólo se puede sancionar hechos y situaciones que estén explícitamente definidas como falta en el presente Reglamento Interno. De acuerdo el Artículo 19°, N° 3, de la Constitución Política de la República de Chile, “ninguna ley podrá establecer penas sin que la conducta que se sanciona esté expresamente descrita en ella”.
- b. **Detección:** Todos/as las y los docentes, directivos y asistentes de la educación del establecimiento estarán atentos/as a situaciones que constituyan falta por parte de las y los estudiantes, ya sea a través de la observación directa o la recepción de denuncias. En el caso de personal administrativo o de servicios menores, estos deberán derivar el caso inmediatamente al docente o inspector/a a cargo de las o los estudiantes involucrados/as o algún directivo del establecimiento. El docente, inspector/a o directivo que observe la falta o reciba la denuncia deberá categorizar la gravedad de la situación de acuerdo a lo que establece este Reglamento. En este momento del proceso se categorizan hechos y acciones no estableciéndose aún responsabilidades individuales ni culpabilidades.
- c. **Imparcialidad:** El procedimiento de abordaje de las faltas será realizado por docentes, directivos y/o asistentes de la educación definidos previamente para los distintos tipos de situaciones de acuerdo a su gravedad. Además, es fundamental que la persona que aborde una falta no esté involucrada directamente en lo sucedido ya sea cómo víctima o agresor. Específicamente los distintos tipos de faltas serán abordadas por:
  - Las FALTAS LEVES serán abordadas por cualquier DOCENTE, DIRECTIVO O INSPECTOR/A que tenga conocimiento de lo sucedido siempre y cuando no esté vinculado directamente en los hechos.
  - Las FALTAS GRAVES y GRAVÍSIMAS serán abordadas exclusivamente por el EQUIPO DE CONVIVENCIA ESCOLAR.
- d. **Presunción de Inocencia:** Ningún miembro de la comunidad educativa puede ser considerado/a culpable ni ser sancionado hasta cumplir con todos los pasos del debido proceso, es decir, hasta desarrollar un procedimiento racional y justo. No se podrá aplicar medidas formativas ni sanciones hasta desarrollar los pasos aquí descritos.
- e. **Notificación a las/os involucradas/os:** Todas las personas que están siendo consideradas en el abordaje de una situación específica o en el proceso investigativo de una falta deben saberlo explícitamente, siendo responsabilidad de la persona que guía en el procedimiento avisarles formalmente, dejando constancia escrita de esto. En la Circular N° 01, Versión 4 del año 2014 de la Superintendencia de Educación, se establece que es en el libro de clases, específicamente en la “hoja de vida por alumno, donde se registraran todos los hechos relevantes que ocurran respecto a su comportamiento y desarrollo dentro del establecimiento en el año lectivo... Cabe destacar que este es el único registro válido para verificar la aplicación y seguimiento del debido proceso en caso de tomar una medida disciplinaria”. En la hoja de vida de las y los estudiantes se registrará si están involucrados/as en alguna situación que constituya falta y posteriormente al proceso indagatorio, la determinación de sus responsabilidades y la aplicación de medidas formativas y/o sanciones.

- f. **Notificación a Apoderadas/os:** En el caso de FALTAS GRAVES o FALTAS GRAVÍMAS se solicitará una reunión entre algún profesional del Equipo de Convivencia y el apoderada/o de las y los estudiantes involucradas/os para informarle sobre la situación que se está investigando y en la que el niño, niña o joven a su cargo se encuentra involucrado/a. El objetivo es informar al apoderada/o de los hechos y elaborar conjuntamente un estrategia de abordaje de la situación. Este procedimiento no es excluyente a que otro/a funcionario/a del establecimiento cite al apoderada/o de un estudiante por otros motivos.
- g. **Establecimiento de Plazos:** Al momento de iniciar los procesos de investigación de responsabilidades frente a la ocurrencia de faltas, es necesario considerar la existencia de plazos máximos para el desarrollo de las indagatorias. Estos plazos son:
- En el caso de FALTAS LEVES, el plazo máximo será de DOS DÍAS hábiles.
  - En el caso de FALTAS GRAVES, el plazo máximo será de TRES DÍAS hábiles.
  - En el caso de FALTAS GRAVISÍMAS, el plazo máximo será de CINCO DÍAS hábiles.
- h. **Derecho a Defensa:** De acuerdo al Artículo 19°, N° 3, de la Constitución Política de la República de Chile, “toda persona tiene derecho a defensa”, por lo que todas las personas involucradas o sindicadas en la ocurrencia de una falta tendrán derecho a ser escuchados/as, presentar sus descargos, argumentos y pruebas que permitan aclarar los hechos o su responsabilidad en las situaciones que se investigan.
- i. **Proporcionalidad de Sanciones:** El presente Reglamento establece distintas medidas formativas y sanciones aplicables a distintos tipos de faltas, por lo que la persona que aborda cada situación, de acuerdo a los antecedentes recolectados, deberá escoger sólo una de las medidas formativas o sanciones establecidas para esa categoría de falta. Esta diferenciación resguarda la proporcionalidad entre las acciones de abordaje institucional y la gravedad de los hechos o conductas que se abordan. Se busca aplicar medidas y sanciones que estén directamente vinculadas a las faltas cometidas.
- j. **Consideraciones al Aplicar Sanciones o Medidas Formativas:** Deberán tomarse en cuenta al momento de determinar una sanción o medida formativa, los siguientes criterios:
- La edad y/o madurez de las y los involucrados/as.
  - La intencionalidad de las acciones cometidas.
  - Reiteración de la falta.
  - Haber reconocido la falta como un error.
- k. **Monitoreo:** Cualquier aplicación de medidas formativas o sanciones en el establecimiento requiere establecer explícitamente los plazos de su ejecución, definiendo además la persona que será responsable de su supervisión. En el caso de las medidas formativas, se debe considerar plazos que racionalmente permitan su realización y cumplimiento así como también deberá quedar registrado en la hoja de vida de cada estudiante involucrado/a (libro de clases) los resultados de su ejecución. En el caso de las sanciones de suspensión, condicionalidad de matrícula, cancelación de matrícula y expulsión, su aplicación debe ser posterior al plazo que este reglamento o la legislación vigente establece para que el o la estudiante y/o su apoderado pueda apelar a la sanción y se concluya con todos los pasos del debido proceso.
- l. **Derecho de Apelación:** Toda aplicación de medidas formativas o sanciones puede ser apelada por el o la estudiante o su apoderada/o en caso de considerarlas injustas, desproporcionales o que a su juicio existan fallas en los procedimientos desarrollados por el establecimiento. La instancia de apelación para todas las medidas formativas y para las sanciones de anotación negativa, citación al apoderada/o y suspensión de clases es el Encargado/a de Convivencia Escolar. La apelación podrá realizarse personalmente por el o la estudiante o su apoderada/o, así como también por escrito en caso que el apoderada/o no pueda asistir oportunamente al

establecimiento. El plazo para la apelación será de un día hábil. En el caso de las sanciones “Cancelación de Matrícula” y “Expulsión”, la Ley N° 20.845 de Inclusión Escolar, establece que el apoderado/a del estudiante sancionado/a podrá “pedir la reconsideración de la medida dentro de quince días (hábiles) de su notificación, ante (el Director/a), quien resolverá previa consulta al Consejo de Profesores. El Consejo deberá pronunciarse por escrito, debiendo tener a la vista el o los informes técnicos psicosociales pertinentes y que se encuentren disponibles”.

- m. **Derivación a Profesional del Equipo de Convivencia:** En el caso de FALTAS GRAVES y FALTAS GRAVÍSIMAS, además de la aplicación de medidas formativas y/o sanciones, las y los estudiantes involucrados/as podrán ser derivados/as a algún profesional del Equipo de Convivencia Escolar, quien definirá y ejecutará un plan de apoyo pedagógico y/o socioemocional en un plazo definido.
- n. **Denuncia de Delitos:** En el caso de situaciones que constituyan posibles delitos, de acuerdo al Artículo 175° de la Ley N° 19.696 o Código Procesal Penal, “Los directores, inspectores y profesores de establecimientos educacionales de todo nivel, estarán obligados a denunciar los delitos que afectaren a los alumnos o que hubieren tenido lugar en el establecimiento”. Esta Ley establece en términos jerárquicos la responsabilidad de realizar las denuncias respectivas, recayendo en el Director/a la primera responsabilidad al respecto.

## 42. Medidas Formativas y Sanciones.

Frente a la ocurrencia de alguna de las situaciones consideradas como **FALTA** en este reglamento y tras haber cumplido el debido proceso definido en este documento, el establecimiento aplicará alguna de las siguientes medidas formativas o sanciones.

Una **MEDIDA FORMATIVA** es una acción institucional de abordaje de una falta, que busca la reparación del daño y el aprendizaje de las y los afectados/as. En el CEPLA existen los siguientes tipos de medidas formativas:

- a. **Diálogo Formativo:** Conversación entre un docente, directivo o inspector/a y las o los estudiantes que han cometido una acción considerada falta por este manual. Esta conversación puede desarrollarse individualmente con cada estudiante o colectivamente con todas/os las y los estudiantes involucrados en alguna falta. El objetivo de la conversación es reflexionar sobre la falta cometida y sus consecuencias, así como también, elaborar acuerdos explícitos de cambio de conducta por parte de las y los estudiantes involucrados/as.
- b. **Carta de Compromiso de Convivencia:** Acuerdo escrito entre el o la estudiante que cometió una falta y algún profesional del Equipo de Convivencia Escolar, con el fin de lograr cambios concretos en el comportamiento del estudiante. De acuerdo a las características del caso, la Carta de Compromiso deberá ser firmada por el o la apoderado/a del estudiante involucrado/a.
- c. **Acción de Reparación:** “Las medidas reparatorias consideran gestos y acciones que un agresor puede tener con la persona agredida y que acompañan el reconocimiento de haber infringido un daño”<sup>3</sup>. Deben estar directamente relacionadas con la falta cometida y no ser consideradas denigrantes por las o los involucrados/as:
  - Pedir disculpas privadas o públicas.
  - Reponer artículos dañados o perdidos.
  - Acompañar o facilitar alguna actividad de la persona agredida.

---

<sup>3</sup> Ministerio de Educación, “Orientaciones para la Elaboración y Actualización del Reglamento de Convivencia Escolar”, MINEDUC, Santiago, 2011, Pág. 13.

- d. **Trabajo Académico:** Acciones individuales o colectivas de investigación y reflexión sobre algún tema referido directamente a la falta cometida. Estos trabajos deben tener un plazo especificado pero no tener incidencia en las notas de ninguna asignatura:
- Confección de afiches o diarios murales sobre algún tema.
  - Presentaciones o disertaciones sobre algún tema en su curso o en otros cursos.
  - Trabajos de investigación o expresión artísticos relacionados con la falta.
- e. **Servicio Comunitario:** Acciones individuales o colectivas que beneficien una parte o la totalidad de la comunidad escolar. Deben estar directamente relacionadas con la falta cometida, desarrollarse por un tiempo determinado y no ser consideradas denigrantes por las o los involucrados/as.
- Cooperar con el aseo u ornato de alguna dependencia del establecimiento.
  - Reposición o reparación de infraestructura o materiales del establecimiento.
  - Cooperar con el orden y atención de la biblioteca o CRA.
  - Cooperar con las actividades lectivas o no lectivas de algún/a docente.
  - Cooperar con el trabajo administrativo de algún/a directivo o asistente de la educación.
  - Dirigir durante los recreos actividades recreativas con otros/as estudiantes.
  - Elaborar y aplicar actividades (cuenta cuentos, poesías, teatros, debates) de acuerdo a la falta.
- f. **Resolución alternativa de conflictos:** Instancia formal de diálogo entre quienes mantiene un conflicto con la intención de construir acuerdos sobre la forma de relacionarse. Esta medida debe ser aplicada exclusivamente por personas (adultos/as o estudiantes) que tengan capacitación en estas estrategias y su aplicación es excluyente con la aplicación de sanciones (ver protocolo específico en este manual). Entre estas estrategias se puede señalar:
- Mediación.
  - Negociación.
  - Arbitraje.

Por su parte, una **SANCIÓN** es la “pena que una ley o un reglamento establece para sus infractores”<sup>4</sup>. En el establecimiento educacional existen seis sanciones:

- a. **Anotación Negativa:** Observación escrita de algún hecho o conducta realizado por un estudiante que se considere como falta según este manual de convivencia. En la Circular N° 01, Versión 4 del año 2014 de la Superintendencia de Educación, se establece que es en el libro de clases, específicamente en la “hoja de vida por alumno, donde se registraran todos los hechos relevantes que ocurran respecto a su comportamiento y desarrollo dentro del establecimiento en el año lectivo... Cabe destacar que este es el único registro valido para verificar la aplicación y seguimiento del debido proceso en caso de tomar una medida disciplinaria”. Su aplicación debe ser informada inmediatamente al estudiante sancionado/a, así como también será informada a su apoderada/o durante la próxima reunión de apoderadas/os o citación formal que se le haga al establecimiento. Las anotaciones negativas deben ser redactadas de manera simple y clara, describiendo hechos y acciones que constituyan falta, evitando las opiniones o juicios de valor de quien registra.
- b. **Suspensión:** Prohibición de ingreso al establecimiento educacional que se le aplica a un/a estudiante por un periodo determinado. De acuerdo al Ordinario N° 476 del año 2013 de la Superintendencia de Educación, “la suspensión no puede aplicarse por periodos que superen los cinco días hábiles, sin perjuicio que de manera excepcional se pueda prorrogar una vez por igual periodo” (el número de días de suspensión será gradual de acuerdo a la falta cometida) Esta sanción sólo será aplicada tras haber cumplido los pasos del debido proceso descritos en este manual y en casos que justificadamente se considere que esté en riesgo la integridad física y/o

---

<sup>4</sup> Real Academia de la Lengua Española, <http://dle.rae.es/?id=XBPPICw>, revisado el 16 de junio de 2016.

psíquica de algún miembro de la comunidad educativa. El o la estudiante suspendido/a deberá contar con un plan de trabajo académico para los días que dure la sanción y tendrá derecho a recibir los materiales o beneficios que el establecimiento haya entregado durante su ausencia.

- c. **Condicionalidad de Matrícula:** Acto preventivo a la cancelación de matrícula que establece un compromiso de cambio de conducta por parte del estudiante, el que de no ser cumplido puede conllevar la salida del estudiante de la comunidad educativa para el año lectivo siguiente. Su aplicación será decisión exclusiva del Director/a del establecimiento y sólo será aplicada tras haber cumplido los pasos del debido proceso descritos en este manual, en casos que justificadamente se considere que esté en riesgo la integridad física y/o psíquica de algún miembro de la comunidad educativa. De acuerdo al Ordinario N° 476 del año 2013 de la Superintendencia de Educación, “la condicionalidad de matrícula es una medida disciplinaria y por tanto su aplicación debe estar asociada a hechos o conductas que estén consideradas como falta. La condicionalidad de matrícula siempre debe ser revisada al final de cada semestre independiente de la fecha en la cual se haya aplicado”.  
Quedará registrado adjunto a la Ficha de Matrícula una carta de compromiso que establezca acuerdos tendientes a un cambio de conducta establecido por el/a estudiante y en conocimiento de su apoderado/a (firmada por ambos). Asimismo, dichos estudiantes que presenten esta condición, serán sujetos prioritarios para la atención de Orientación y/o Psicológica del establecimiento.
- d. **Cancelación de Matrícula:** Sanción que implica la no continuidad en el establecimiento educacional de un/a estudiante para el año escolar siguiente a la aplicación de esta medida. Esta sanción sólo será aplicada tras haber cumplido los pasos del debido proceso descritos en este manual y en casos que justificadamente se considere que esté en riesgo la integridad física y/o psíquica de algún miembro de la comunidad educativa. De acuerdo a la Ley N° 20.845 de Inclusión Escolar, “la decisión de expulsar o cancelar la matrícula a un estudiante sólo podrá ser adoptada por la Directora del establecimiento. Esta decisión, junto a sus fundamentos, deberá ser notificada por escrito al estudiante afectado y a su padre, madre o apoderado, según el caso, quienes podrán pedir la reconsideración de la medida dentro de quince días (hábiles) de su notificación, ante la misma autoridad, quien resolverá previa consulta al Consejo de Profesores. El Consejo deberá pronunciarse por escrito, debiendo tener a la vista el o los informes técnicos psicosociales pertinentes y que se encuentren disponibles”.
- e. **Expulsión:** Sanción máxima del establecimiento que conlleva la cancelación inmediata de la matrícula a un/a estudiante. A través de este acto, el o la estudiante deja de ser parte de la comunidad educativa. Esta sanción sólo será aplicada tras haber cumplido los pasos del debido proceso descritos en este Reglamento y en casos que justificadamente se considere que esté en riesgo la integridad física y/o psíquica de algún miembro de la comunidad educativa. De acuerdo a la Ley N° 21.128 Aula Segura, “el director tendrá la facultad de suspender, como medida cautelar y mientras dure el procedimiento sancionatorio, a los alumnos y miembros de la comunidad escolar que en un establecimiento educacional hubieren incurrido en alguna de las faltas graves o gravísimas establecidas como tales en los reglamentos internos de cada establecimiento, y que conlleven como sanción en los mismos, la expulsión o cancelación de la matrícula, o afecten gravemente la convivencia escolar, conforme a lo dispuesto en esta ley. El director deberá notificar la decisión de suspender al alumno, junto a sus fundamentos, por escrito al estudiante afectado y a su madre, padre o apoderado, según corresponda. En los procedimientos sancionatorios en los que se haya utilizado la medida cautelar de suspensión, habrá un plazo máximo de diez días hábiles para resolver, desde la respectiva notificación de la medida cautelar. En dichos procedimientos se deberán respetar los principios del debido proceso, tales como la presunción de inocencia, bilateralidad, derecho a presentar pruebas, entre otros. Contra la resolución que imponga el procedimiento establecido en los párrafos anteriores se podrá pedir la reconsideración de la medida dentro del plazo de cinco días contado desde la respectiva notificación, ante la misma autoridad, quien resolverá previa consulta al Consejo de Profesores, el que deberá pronunciarse por escrito. La interposición de la referida reconsideración ampliará el plazo de suspensión del alumno hasta culminar su tramitación. La imposición de la medida cautelar de suspensión no podrá ser considerada como sanción cuando

resuelto el procedimiento se imponga una sanción más gravosa a la misma, como son la expulsión o la cancelación de la matrícula.”.

#### **43. Medidas Excepcionales.**

Tales medidas, se entenderán de acuerdo al ordinario N° 476 de la Superintendencia de Educación, señalando que se podrá “aplicar medidas como, suspensiones indefinidas, reducciones de jornada escolar o asistencia a solo rendir evaluaciones si existe un peligro real para la integridad física o psicológica de la comunidad educativa lo que deberá ser debidamente acreditado”.

## X. PROTOCOLOS DE ACTUACIÓN.

### 44. Protocolo en caso de Vulneración de Derechos de Estudiantes.

Según la Política Nacional de Convivencia Escolar, “la escuela/liceo tiene el deber de resguardar los derechos y propiciar las posibilidades reales de ejercicio de ellos”. Según lo señalado por la Superintendencia de Educación, este protocolo se utilizará frente a la vulneración de derechos por **descuido o trato negligente**. Algunos indicadores que permiten sospechar la posibilidad de vulneración de derechos son el descuido en su presentación personal (desaseo en su apariencia), lesiones físicas injustificadas, frecuente estado de somnolencia, falta de atención médica básica, exposición a situaciones de riesgo o peligro y ausentismo escolar. Frente a este tipo de situaciones, se establece el siguiente procedimiento de acción:

- a) Todas/os las y los docentes, directivos y asistentes de la educación estarán atentos/as para detectar o recibir denuncias sobre posible vulneración de derechos de estudiantes. La persona que haya observado el caso o recibido la denuncia debe informar inmediatamente al encargado/a de convivencia escolar del establecimiento, dejando constancia escrita del caso, lo que constituye el hito de inicio del protocolo.

Plazo: Inmediatamente.

Responsable: cualquier docente, asistente de la educación o directivo que detecte o reciba denuncia.

- b) Una vez detectado el caso o recibida la denuncia, el o la encargado/a de convivencia escolar u otro profesional del Equipo de Convivencia llevará adelante una investigación sobre la situación, en un plazo máximo de cinco días hábiles. Esta investigación debe considerar al menos los siguientes pasos:

- Entrevistar al estudiante que podría estar viviendo una vulneración de sus derechos. Si el o la estudiante lo solicita, esta entrevista puede ser en presencia de su apoderada/o.
- Revisar la hoja de vida (libro de clases) del o la estudiante involucrado/a para identificar posibles antecedentes.
- Solicitar información a terceros si lo amerita (profesor/a jefe/a, asistentes de la educación, otros/as estudiantes, etc.).

Plazo: Cinco días hábiles, sin embargo, en caso de ausencia de las y los implicados, los plazos se extenderán proporcionalmente.

Responsable: Algún profesional del Equipo de Convivencia.

- c) Una vez detectado el caso o recibida la denuncia algún profesional del Equipo de Convivencia se comunicará con el o la apoderada/o de cada estudiante involucrado/a, a través de correo electrónico, llamados telefónicos, WhatsApp, mensaje de texto o comunicación escrita, para citarlo al establecimiento y realizar las siguientes acciones que deberán quedar en un registro escrito:

- Ponerlo al tanto de la situación detectado.
- Recolectar antecedentes de parte de la familia.
- Acordar posibles medidas de resguardo hacia las y los estudiantes involucrados/as.
- Informar los plazos para la investigación y cierre de este protocolo.

Plazo: dos días hábiles.

Responsable: Algún profesional del Equipo de Convivencia.

- d) Finalizado el proceso descrito en los puntos anteriores, el o la encargado/a de convivencia escolar u otro profesional del Equipo de Convivencia elaborará un Informe de Activación de Protocolo con todos los antecedentes recolectados, las conclusiones del proceso de indagatoria y las medidas que se adoptaran como parte del abordaje institucional de la situación. Tanto las conclusiones como las medidas que se adoptarán serán informadas formalmente a todas las partes involucradas en un plazo máximo de tres días hábiles.

Plazo: tres días hábiles.

Responsable: Algún profesional del Equipo de Convivencia.

- e) Si la investigación confirma la denuncia recibida, el Equipo de Convivencia podrá realizar una o más de las siguientes acciones:
- Definir y ejecutar un plan de acompañamiento socioemocional considerando la edad y el grado de madurez, así como el desarrollo emocional y las características personales del estudiante involucrado/a. (Plazo: Un mes)
  - Realizar derivaciones a redes de apoyo externo para el abordaje de algún ámbito específico (servicio de salud, COSAM, centros de atención psicológico de universidades u otros). (Plazo: Tres días hábiles).
  - Realizar acciones de sensibilización o prevención con apoderadas/os tales como talleres, charlas, entrega de informativos específicos u otra acción similar según corresponda (Plazo: Un mes).
  - Definir acciones de carácter pedagógico tales como la realización de algún taller, adecuación metodológica, trabajo académico de alguna asignatura según corresponda (Plazo: Un mes).

Responsable: Algún profesional del Equipo de Convivencia.

- f) En caso de que las indagatorias realizadas den cuenta de una acción que pueda ser constitutiva de delito, algún profesional del Equipo de Convivencia realizará la denuncia respectiva en Carabineros, PDI y/o tribunales, dentro de las 24 horas de conocido el hecho, esta denuncia se realizará de manera presencial, por oficio o virtualmente a través las plataformas correspondientes a los tribunales respectivos. De igual forma, si durante el proceso de indagatoria se detecta alguna vulneración de derechos de algún estudiante, Dirección realizará la derivación a la Oficina de Protección de Derechos de Infancia (OPD) de la comuna respectiva o la denuncia directamente a Tribunales de Familia a través de un correo electrónico o la presentación de un oficio en la oficina de partes respectiva.

Plazo: 24 horas.

Responsable: Algún profesional del Equipo de Convivencia.

- g) Cuando existan adultos/as involucrados en los hechos, la Dirección del establecimiento implementará medidas protectoras que impidan o regulen el trato directo hacia el o la estudiante mientras dure el proceso de indagación. Estas medidas pueden incluir la separación temporal de funciones o el acompañamiento directo por parte de otro funcionario/a.
- h) En todo momento se velará por la confidencialidad de la situación y su abordaje, así como también se mantendrán las precauciones para evitar la exposición del estudiante frente al resto de la comunidad educativa. Ninguna persona involucrada se considerará culpable antes del término de la investigación ni se expondrá su identidad al resto de la comunidad educativa. El establecimiento siempre estará disponible para colaborar en las investigaciones judiciales y proceso desarrollados por las instituciones de apoyo en las que se haya realizado derivaciones, comprometiéndose a que las y los funcionarios/as citados/as a declarar a fiscalía o tribunales asistirán oportunamente en la fecha y hora indicada, o responder a través de correo electrónico las consultas de las instituciones de la red de apoyo que asuma el abordaje del caso.



## 45. Protocolo en caso de Maltrato, Violencia entre Estudiantes, Acoso Escolar o Bullying.

De acuerdo a la Ley N° 20.536 sobre Violencia Escolar, se entenderá por acoso escolar “toda acción u omisión constitutiva de agresión u hostigamiento reiterado, realizado fuera o dentro del establecimiento educacional por estudiantes que, en forma individual o colectiva, atenten en contra de otros estudiante, valiéndose para ello de una situación de superioridad o de indefensión del estudiante afectado, que provoque en este último, maltrato, humillación o fundado temor de verse expuesto a un mal de carácter grave, ya sea por medios tecnológicos o cualquier otro medio, tomando en cuenta su edad y condición”. Frente a este tipo de situaciones, se establece el siguiente protocolo de acción:

- a) Todas/os las y los docentes, directivos y asistentes de la educación estarán atentos/as para detectar casos o recibir denuncias sobre maltrato, violencia entre estudiantes, acosos escolar o bullying. La persona que haya observado el caso o recibido la denuncia debe informar inmediatamente al encargado/a de convivencia escolar del establecimiento, dejando constancia escrita del caso, lo que constituye el hito de inicio del protocolo.

Plazo: Inmediatamente.

Responsable: Cualquier docente, asistente de la educación o directivo que detecte o reciba denuncia.

- b) Una vez detectado el caso o recibida la denuncia, el o la encargado/a de convivencia escolar u otro profesional del Equipo de Convivencia llevará adelante una investigación sobre la denuncia, en un plazo máximo de cinco días hábiles. Esta investigación debe considerar al menos los siguientes pasos:

- Entrevistar a cada estudiante involucrado/a. Si el o la estudiante lo solicita, esta entrevista puede ser en presencia de su apoderada/o.
- Revisar la hoja de vida (libro de clases) de las y los estudiantes involucrados/as para identificar posibles antecedentes.
- Solicitar información a terceros si lo amerita (profesor/a jefe/a, asistentes de la educación, otros/as estudiantes, etc.).

Plazo: Cinco días hábiles, sin embargo, en caso de ausencia de las y los implicados, los plazos se extenderán proporcionalmente.

Responsable: Encargado/a de Convivencia o algún profesional del Equipo de Convivencia.

- c) Una vez detectado el caso o recibida la denuncia algún profesional del Equipo de Convivencia se comunicará con el o la apoderada/o de cada estudiante involucrado/a, a través de correo electrónico, llamados telefónicos, WhatsApp, mensaje de texto o comunicación escrita, para citarlo al establecimiento y realizar las siguientes acciones que deberán quedar en un registro escrito:

- Ponerlo al tanto de la situación detectado.
- Recolectar antecedentes de parte de la familia.
- Acordar posibles medidas de resguardo hacia las y los estudiantes involucrados/as.
- Informar los plazos para la investigación y cierre de este protocolo.

Plazo: Dos días hábiles.

Responsable: Encargado/a de Convivencia o algún profesional del Equipo de Convivencia.

- d) Finalizado el proceso descrito en los puntos anteriores, el o la encargado/a de convivencia escolar u otro profesional del Equipo de Convivencia elaborará un Informe de Activación de Protocolo con todos los antecedentes recolectados, las conclusiones del proceso de indagatoria y las medidas que se adoptaran como parte del abordaje institucional de la situación. Tanto las conclusiones como las medidas que se adoptarán serán informadas formalmente a todas las partes involucradas en un plazo máximo de tres días hábiles.

Plazo: Tres días hábiles.

Responsable: Encargado/a de Convivencia o algún profesional del Equipo de Convivencia.

- e) Si la investigación confirma la denuncia recibida, el Equipo de Convivencia podrá realizar una o más de las siguientes acciones:
- Aplicar una suspensión de clases de uno a cinco días o iniciar el proceso de cancelación de matrícula o expulsión según sea el caso (Plazo: Tres días hábiles).
  - Desarrollar alguna estrategia de resolución alternativa de conflictos entre las personas involucradas (Plazo: Tres días hábiles).
  - Definir y ejecutar un plan de acompañamiento socioemocional considerando la edad y el grado de madurez, así como el desarrollo emocional y las características personales de cada estudiante involucrado/a (Plazo: Un mes).
  - Realizar derivaciones a redes de apoyo externo para el abordaje de algún ámbito específico (servicio de salud, COSAM, centros de atención psicológico de universidades u otros) (Plazo: Tres días hábiles).
  - Realizar acciones de sensibilización o prevención con apoderadas/os tales como talleres, charlas, entrega de informativos específicos u otra acción similar según corresponda (Plazo: Un mes).
  - Definir acciones de carácter pedagógico tales como la realización de algún taller, adecuación metodológica, trabajo académico de alguna asignatura según corresponda (Plazo: Un mes).

Responsable: Encargado/a de convivencia o algún profesional del Equipo de Convivencia.

- f) En caso de que las indagatorias realizadas den cuenta de una acción que pueda ser constitutiva de delito, algún profesional del Equipo de Convivencia realizará la denuncia respectiva en Carabineros, PDI y/o tribunales, dentro de las 24 horas de conocido el hecho, esta denuncia se realizará de manera presencial, por oficio o virtualmente a través las plataformas correspondientes a los tribunales respectivos. De igual forma, si durante el proceso de indagatoria se detecta alguna vulneración de derechos de algún estudiante, Dirección realizará la derivación a la Oficina de Protección de Derechos de Infancia (OPD) de la comuna respectiva o la denuncia directamente a Tribunales de Familia a través de un correo electrónico o la presentación de un oficio en la oficina de partes respectiva.

Plazo: 24 horas.

Responsable: Algún profesional del Equipo de Convivencia.

- g) Cuando existan adultos/as involucrados en los hechos, la Dirección del establecimiento implementará medidas protectoras que impidan o regulen el trato directo hacia el o la estudiante mientras dure el proceso de indagación. Estas medidas pueden incluir la separación temporal de funciones o el acompañamiento directo por parte de otro funcionario/a.
- h) En todo momento se velará por la confidencialidad de la situación y su abordaje, así como también se mantendrán las precauciones para evitar la exposición del estudiante frente al resto de la comunidad educativa. Ninguna persona involucrada se considerará culpable antes del término de la investigación ni se expondrá su identidad al resto de la comunidad educativa. El establecimiento siempre estará disponible para colaborar en las investigaciones judiciales y proceso desarrollados por las instituciones de apoyo en las que se haya realizado derivaciones, comprometiéndose a que las y los funcionarios/as citados/as a declarar a fiscalía o tribunales asistirán oportunamente en la fecha y hora indicada, o responder a través de correo electrónico las consultas de las instituciones de la red de apoyo que asuma el abordaje del caso.

#### **46. Protocolo en caso de Maltrato y/o Violencia de Funcionario/a hacia Estudiante.**

La convivencia escolar es el conjunto de relaciones entre todos los actores de una comunidad educativa, por lo tanto también existe la posibilidad de conflicto y violencia entre distintos estamentos, por lo que cualquier situación de este tipo será abordada de acuerdo a los siguientes pasos consecutivos:

- a) Todos/as los docentes, asistentes de la educación y directivos del establecimiento estarán atentos/as para detectar casos o recibir denuncias sobre maltrato y/o violencia por parte de funcionarios/as hacia estudiantes. La persona que haya detectado el caso o recibido la denuncia deberá avisar inmediatamente a la Dirección del establecimiento, dejando constancia escrita del caso, lo que constituye el hito de inicio del protocolo.

Plazo: Inmediatamente.

Responsable: Cualquier docente, asistente de la educación o directivo que detecte o reciba denuncia.

- b) Una vez detectado el caso o recibida la denuncia, Dirección o algún profesional del Equipo de Convivencia llevará adelante una investigación sobre la denuncia, en un plazo máximo de cinco días hábiles. Esta investigación debe considerar al menos los siguientes pasos:

- Entrevistar a cada estudiante involucrado/a. Si el o la estudiante lo solicita, esta entrevista puede ser en presencia de su apoderada/o.
- Revisar la hoja de vida del libro de clases del o la estudiante involucrado/a para identificar posibles antecedentes.
- Solicitar información a terceros si lo amerita (profesor/a jefe/a, asistentes de la educación, otros/as estudiantes, etc.).
- Un/a directivo debe entrevistar al docente o asistente de la educación denunciado/a.

Plazo: Cinco días hábiles, sin embargo, en caso de ausencia de las y los implicados, los plazos se extenderán proporcionalmente.

Responsable: Dirección o algún profesional del Equipo de Convivencia.

- c) Una vez detectado el caso o recibida la denuncia algún profesional del Equipo de Convivencia se comunicará con el o la apoderada/o de cada estudiante involucrado/a, a través de correo electrónico, llamados telefónicos, WhatsApp, mensaje de texto o comunicación escrita, para citarlo al establecimiento y realizar las siguientes acciones que deberán quedar en un registro escrito:

- Ponerlo al tanto de la situación detectado.
- Recolectar antecedentes de parte de la familia.
- Acordar posibles medidas de resguardo hacia las y los estudiantes involucrados/as, entre las que se podría considerar:
  - Acompañamiento de algún funcionario/a durante los momentos de clase o trato directo entre la persona denunciada y el estudiante.
  - Limitación del trato directo entre el funcionario/a denunciado/a y el o la estudiante. Esto puede incluir la separación momentánea de funciones u otras adecuaciones posibles.
- Informar los plazos para la investigación y cierre de este protocolo.

Plazo: Dos días hábiles.

Responsable: Dirección.

- d) Finalizado el proceso descrito en los puntos anteriores, Dirección o algún profesional del Equipo de Convivencia elaborará un Informe de Activación de Protocolo con todos los antecedentes recolectados, las conclusiones del proceso de indagatoria y las medidas que se adoptaran como parte del abordaje institucional de la situación. Tanto las conclusiones como las medidas que se adoptarán serán informadas formalmente a todas las partes involucradas en un plazo máximo de tres días hábiles.

Plazo: Tres días hábiles.

Responsable: Dirección o algún profesional del Equipo de Convivencia.

- e) Si la investigación confirma la denuncia recibida, Dirección en conjunto con el Equipo de Convivencia podrá realizar una o más de las siguientes acciones:
- Informar por escrito todos los antecedentes recolectados a la entidad sostenedora para que tome las medidas administrativas y laborales respectivas (Plazo: Un día hábil).
  - Desarrollar alguna estrategia de resolución alternativa de conflictos entre las personas involucradas (Plazo: Tres días hábiles).
  - Definir y ejecutar un plan de acompañamiento socioemocional considerando la edad y el grado de madurez, así como el desarrollo emocional y las características personales de cada estudiante involucrado/a (Plazo: Un mes).
  - Realizar derivaciones a redes de apoyo externo para el abordaje de algún ámbito específico (servicio de salud, COSAM, centros de atención psicológico de universidades u otros) (plazo tres días hábiles).
  - Realizar acciones de sensibilización o prevención con apoderadas/os tales como talleres, charlas, entrega de informativos específicos u otra acción similar según corresponda (Plazo: Un mes).
  - Definir acciones de carácter pedagógico tales como la realización de algún taller, adecuación metodológica, trabajo académico de alguna asignatura según corresponda (Plazo: Un mes).

Responsable: Dirección y Equipo de Convivencia.

- f) En caso de que las indagatorias realizadas den cuenta de una acción que pueda ser constitutiva de delito, algún profesional del Equipo de Convivencia realizará la denuncia respectiva en Carabineros, PDI y/o tribunales, dentro de las 24 horas de conocido el hecho, esta denuncia se realizará de manera presencial, por oficio o virtualmente a través las plataformas correspondientes a los tribunales respectivos. De igual forma, si durante el proceso de indagatoria se detecta alguna vulneración de derechos de algún estudiante, Dirección realizará la derivación a la Oficina de Protección de Derechos de Infancia (OPD) de la comuna respectiva o la denuncia directamente a Tribunales de Familia a través de un correo electrónico o la presentación de un oficio en la oficina de partes respectiva.

Plazo: 24 horas.

Responsable: Algún profesional del Equipo de Convivencia.

- g) Cuando existan adultos/as involucrados en los hechos, la Dirección del establecimiento implementará medidas protectoras que impidan o regulen el trato directo hacia el o la estudiante mientras dure el proceso de indagación. Estas medidas pueden incluir la separación temporal de funciones o el acompañamiento directo por parte de otro funcionario/a.
- h) En todo momento se velará por la confidencialidad de la situación y su abordaje, así como también se mantendrán las precauciones para evitar la exposición del estudiante frente al resto de la comunidad educativa. Ninguna persona involucrada se considerará culpable antes del término de la investigación ni se expondrá su identidad al resto de la comunidad educativa. El establecimiento siempre estará disponible para colaborar en las investigaciones judiciales y proceso desarrollados por las instituciones de apoyo en las que se haya realizado derivaciones, comprometiéndose a que las y los funcionarios/as citados/as a declarar a fiscalía o tribunales asistirán oportunamente en la fecha y hora indicada, o responder a través de correo electrónico las consultas de las instituciones de la red de apoyo que asuma el abordaje del caso.

## **47. Protocolo en caso de Maltrato y/o Violencia de Apoderadas/os o Adultos/as Externos/as a la Comunidad Educativa hacia Estudiante o Funcionarios/as.**

- a) Todos/as los docentes, asistentes de la educación y directivos del establecimiento estarán atentos/as para detectar casos o recibir denuncias sobre maltrato y/o violencia por parte de apoderadas/os o adultos/as externos/as a la comunidad educativa hacia estudiantes o funcionarios/as del establecimiento. La persona que haya detectado el caso o recibido la denuncia deberá avisar inmediatamente a la Dirección del establecimiento, dejando constancia escrita del caso, lo que constituye el hito de inicio del protocolo.  
Plazo: Inmediatamente.  
Responsable: Cualquier docente, asistente de la educación o directivo que detecte o reciba denuncia.
- b) Si el maltrato y/o violencia se está produciendo en el mismo momento, la Dirección del establecimiento llamará a carabineros para que se haga presente y controle la situación, cuidando de no poner en riesgo su propia integridad física.  
Plazo: Inmediatamente.  
Responsable: Dirección o quien designe.
- c) Mientras llegue la fuerza pública, directivos y profesionales del Equipo de Convivencia intentarán contener a los involucrados y calmar la situación.  
Plazo: Inmediatamente.  
Responsable: Directivos y profesionales del Equipo de Convivencia.
- d) Después que la situación se calme, el o la estudiante o funcionario/a agredido/a será atendido/a por la psicóloga o algún profesional del Equipo de Convivencia del establecimiento quien realizará contención emocional y/o registro del testimonio de la persona afectada.  
Plazo: El mismo día de los hechos.  
Responsable: Psicólogo/a o algún profesional del Equipo de Convivencia.
- e) Si el o la estudiante presenta lesiones, se operará como si se tratase de un accidente escolar. En el caso de funcionarios/as, Dirección le otorgará permiso y facilidades para que acuda a un centro asistencial.  
Plazo: El mismo día de los hechos.  
Responsable: Técnico en Enfermería.
- f) Posteriormente, el o la encargado/a de convivencia escolar o algún profesional del Equipo de Convivencia llevará adelante una investigación sobre la denuncia, en un plazo máximo de cinco días hábiles. Esta investigación debe considerar al menos los siguientes pasos:
  - Entrevistar al estudiante o funcionario/a involucrado/a. Si el o la estudiante lo solicita, esta entrevista puede ser en presencia de su apoderada/o.
  - Revisar la hoja de vida del libro de clases del o la estudiante involucrado/a para identificar posibles antecedentes.
  - Solicitar información a terceros si lo amerita (profesor/a jefe/a, asistentes de la educación, otros/as estudiantes, etc.).
  - Si es posible, entrevistar al apoderada/o o adulto/a externo/a denunciado/a.
 Plazo: Cinco días hábiles, sin embargo, en caso de ausencia de las y los implicados, los plazos se extenderán proporcionalmente.  
Responsable: Encargado/a de convivencia o algún profesional del Equipo de Convivencia.

- g) Una vez detectado el caso o recibida la denuncia algún profesional del Equipo de Convivencia se comunicará con el o la apoderada/o de cada estudiante involucrado/a, a través de correo electrónico, llamados telefónicos, WhatsApp, mensaje de texto o comunicación escrita, para citarlo al establecimiento y realizar las siguientes acciones que deberán quedar en un registro escrito:
- Ponerlo al tanto de la situación detectada.
  - Recolectar antecedentes de parte de la familia.
  - Acordar posibles medidas de resguardo hacia las y los estudiantes involucrados/as.
  - Informar los plazos para la investigación y cierre de este protocolo.
- Plazo: Dos días hábiles.  
Responsable: Encargado/a de convivencia o algún profesional del Equipo de Convivencia.
- h) Finalizado el proceso descrito en los puntos anteriores, el o la encargado/a de convivencia escolar o algún profesional del Equipo de Convivencia elaborará un Informe de Activación de Protocolo con todos los antecedentes recolectados, las conclusiones del proceso de indagatoria y las medidas que se adoptaran como parte del abordaje institucional de la situación. Tanto las conclusiones como las medidas que se adoptarán serán informadas formalmente a todas las partes involucradas en un plazo máximo de tres días hábiles.
- Plazo: tres días hábiles.  
Responsable: Encargado/a de convivencia o algún profesional del Equipo de Convivencia.
- i) Si la investigación confirma la denuncia recibida, el Equipo de Convivencia podrá realizar una o más de las siguientes acciones:
- Desarrollar alguna estrategia de resolución alternativa de conflictos entre las personas involucradas (Plazo: Tres días hábiles).
  - Definir y ejecutar un plan de acompañamiento socioemocional considerando la edad y el grado de madurez, así como el desarrollo emocional y las características personales de cada estudiante involucrado/a (Plazo: Un mes).
  - Realizar derivaciones a redes de apoyo externo para el abordaje de algún ámbito específico (servicio de salud, COSAM, centros de atención psicológico de universidades u otros) (Plazo: Tres días hábiles).
  - Realizar acciones de sensibilización o prevención con apoderadas/os tales como talleres, charlas, entrega de informativos específicos u otra acción similar según corresponda (Plazo: Un mes).
  - Definir acciones de carácter pedagógico tales como la realización de algún taller, adecuación metodológica, trabajo académico de alguna asignatura según corresponda (Plazo: Un mes).
- Responsable: Encargado/a de convivencia o algún profesional del Equipo de Convivencia.
- j) En caso de que las indagatorias realizadas den cuenta de una acción que pueda ser constitutiva de delito, algún profesional del Equipo de Convivencia realizará la denuncia respectiva en Carabineros, PDI y/o tribunales, dentro de las 24 horas de conocido el hecho, esta denuncia se realizará de manera presencial, por oficio o virtualmente a través las plataformas correspondientes a los tribunales respectivos. De igual forma, si durante el proceso de indagatoria se detecta alguna vulneración de derechos de algún estudiante, Dirección realizará la derivación a la Oficina de Protección de Derechos de Infancia (OPD) de la comuna respectiva o la denuncia directamente a Tribunales de Familia a través de un correo electrónico o la presentación de un oficio en la oficina de partes respectiva.
- Plazo: 24 horas.  
Responsable: Algún profesional del Equipo de Convivencia.
- k) Cuando existan adultos/as involucrados en los hechos, la Dirección del establecimiento implementará medidas protectoras que impidan o regulen el trato directo hacia el o la estudiante mientras dure el proceso de indagación.

Estas medidas pueden incluir la separación temporal de funciones o el acompañamiento directo por parte de otro funcionario/a.

- l) En todo momento se velará por la confidencialidad de la situación y su abordaje, así como también se mantendrán las precauciones para evitar la exposición del estudiante frente al resto de la comunidad educativa. Ninguna persona involucrada se considerará culpable antes del término de la investigación ni se expondrá su identidad al resto de la comunidad educativa. El establecimiento siempre estará disponible para colaborar en las investigaciones judiciales y proceso desarrollados por las instituciones de apoyo en las que se haya realizado derivaciones, comprometiéndose a que las y los funcionarios/as citados/as a declarar a fiscalía o tribunales asistirán oportunamente en la fecha y hora indicada, o responder a través de correo electrónico las consultas de las instituciones de la red de apoyo que asuma el abordaje del caso.

#### **48. Protocolo en caso de Maltrato y/o Violencia de Estudiante hacia Funcionario/a.**

La convivencia escolar es el conjunto de relaciones entre todos los actores de una comunidad educativa, por lo también existe la posibilidad de conflicto y violencia entre distintos estamentos, por lo que cualquier situación de este tipo será abordada de acuerdo con el siguiente procedimiento de acción:

- a) Todos/as los docentes, asistentes de la educación y directivos del establecimiento deberán avisar al encargado/a de convivencia escolar del establecimiento cuando sufran algún tipo de maltrato y/o violencia de parte de un/a estudiante, dejando constancia escrita del caso, lo que constituye el hito de inicio del protocolo.  
Plazo: Inmediatamente.  
Responsable: Cualquier docente, asistente de la educación o directivo.
- b) El o la funcionario/a agredido/a será atendido/a por la psicóloga o algún profesional del Equipo de Convivencia del establecimiento quien realizará contención emocional y/o registro del testimonio de la persona afectada.  
Plazo: El mismo día de los hechos.  
Responsable: Psicólogo/a o algún profesional del Equipo de Convivencia.
- c) Si el o la funcionario/a presenta lesiones, Dirección le otorgará permiso y facilidades para que acuda a un centro asistencial.  
Plazo: El mismo día de los hechos.  
Responsable: Dirección.
- d) Una vez detectado el caso o recibida la denuncia, el o la encargado/a de convivencia escolar u otro profesional del Equipo de Convivencia llevará adelante una investigación sobre la denuncia, en un plazo máximo de cinco días hábiles. Esta investigación debe considerar al menos los siguientes pasos:
  - Entrevistar al funcionario/a afectado/a.
  - Revisión de la hoja de vida del libro de clases del estudiante involucrado/a para identificar posibles antecedentes.
  - Solicitar información a terceros si lo amerita (profesor/a jefe/a, asistentes de la educación, otros/as estudiantes, etc.)
  - Entrevistar al estudiante denunciado/a. Si el o la estudiante lo solicita, esta entrevista puede ser en presencia de su apoderada/o.
 Plazo: Cinco días hábiles, sin embargo, en caso de ausencia de las y los implicados, los plazos se extenderán proporcionalmente.  
Responsable: Encargado/a de convivencia o algún profesional del Equipo de Convivencia.

- e) Una vez detectado el caso o recibida la denuncia algún profesional del Equipo de Convivencia se comunicará con el o la apoderada/o de cada estudiante involucrado/a, a través de correo electrónico, llamados telefónicos, WhatsApp, mensaje de texto o comunicación escrita, para citarlo al establecimiento y realizar las siguientes acciones que deberán quedar en un registro escrito:
- Ponerlo al tanto de la situación detectado.
  - Recolectar antecedentes de parte de la familia.
  - Acordar posibles medidas de resguardo hacia las y los estudiantes involucrados/as.
  - Informar los plazos para la investigación y cierre de este protocolo.
- Plazo: Dos días hábiles.  
Responsable: Encargado/a de convivencia o algún profesional del Equipo de Convivencia.
- f) Finalizado el proceso descrito en los puntos anteriores, el o la encargado/a de convivencia escolar u otro profesional del Equipo de Convivencia elaborará un Informe de Activación de Protocolo con todos los antecedentes recolectados, las conclusiones del proceso de indagatoria y las medidas que se adoptaran como parte del abordaje institucional de la situación. Tanto las conclusiones como las medidas que se adoptarán serán informadas formalmente a todas las partes involucradas en un plazo máximo de tres días hábiles.
- Plazo: Tres días hábiles.  
Responsable: Encargado/a de convivencia o algún profesional del Equipo de Convivencia.
- g) Si la investigación confirma la denuncia recibida, el Equipo de Convivencia podrá realizar una o más de las siguientes acciones:
- Aplicar una suspensión de clases de uno a cinco días o iniciar el proceso de cancelación de matrícula o expulsión según sea el caso (Plazo: Tres días hábiles).
  - Desarrollar alguna estrategia de resolución alternativa de conflictos entre las personas involucradas (Plazo: Tres días hábiles).
  - Definir y ejecutar un plan de acompañamiento socioemocional considerando la edad y el grado de madurez, así como el desarrollo emocional y las características personales de cada estudiante involucrado/a (Plazo: Un mes).
  - Realizar derivaciones a redes de apoyo externo para el abordaje de algún ámbito específico (servicio de salud, COSAM, centros de atención psicológico de universidades u otros) (Plazo: Tres días hábiles).
  - Realizar acciones de sensibilización o prevención con apoderadas/os tales como talleres, charlas, entrega de informativos específicos u otra acción similar según corresponda (Plazo: Un mes).
  - Definir acciones de carácter pedagógico tales como la realización de algún taller, adecuación metodológica, trabajo académico de alguna asignatura según corresponda (Plazo: Un mes).
- Responsable: Encargado/a de convivencia o algún profesional del Equipo de Convivencia.
- h) En caso de que las indagatorias realizadas den cuenta de una acción que pueda ser constitutiva de delito, algún profesional del Equipo de Convivencia realizará la denuncia respectiva en Carabineros, PDI y/o tribunales, dentro de las 24 horas de conocido el hecho, esta denuncia se realizará de manera presencial, por oficio o virtualmente a través las plataformas correspondientes a los tribunales respectivos. De igual forma, si durante el proceso de indagatoria se detecta alguna vulneración de derechos de algún estudiante, Dirección realizará la derivación a la Oficina de Protección de Derechos de Infancia (OPD) de la comuna respectiva o la denuncia directamente a Tribunales de Familia a través de un correo electrónico o la presentación de un oficio en la oficina de partes respectiva.
- Plazo: 24 horas.  
Responsable: Algún profesional del Equipo de Convivencia.



- i) Cuando existan adultos/as involucrados en los hechos, la Dirección del establecimiento implementará medidas protectoras que impidan o regulen el trato directo hacia el o la estudiante mientras dure el proceso de indagación. Estas medidas pueden incluir la separación temporal de funciones o el acompañamiento directo por parte de otro funcionario/a.
- j) En todo momento se velará por la confidencialidad de la situación y su abordaje, así como también se mantendrán las precauciones para evitar la exposición del estudiante frente al resto de la comunidad educativa. Ninguna persona involucrada se considerará culpable antes del término de la investigación ni se expondrá su identidad al resto de la comunidad educativa. El establecimiento siempre estará disponible para colaborar en las investigaciones judiciales y proceso desarrollados por las instituciones de apoyo en las que se haya realizado derivaciones, comprometiéndose a que las y los funcionarios/as citados/as a declarar a fiscalía o tribunales asistirán oportunamente en la fecha y hora indicada, o responder a través de correo electrónico las consultas de las instituciones de la red de apoyo que asuma el abordaje del caso.

#### **49. Protocolo en caso de Agresiones Sexuales y Hechos de Connotación Sexual.**

Frente a estos casos, la función del establecimiento educacional **no es investigar el delito ni recopilar pruebas sobre los hechos**, sino actuar oportunamente para proteger al estudiante, denunciar los hechos y/o realizar la derivación pertinente. Tanto la **investigación como el proceso de reparación** están a cargo de otros organismos e instituciones **especializadas**.

- a) Todas/os los docentes, asistentes de la educación y directivos del establecimiento estarán atentos/as para detectar o recibir denuncias sobre agresiones sexuales o hechos de connotación sexual. La persona que haya observado el caso o recibido la denuncia debe informar inmediatamente al encargado de convivencia escolar del establecimiento, dejando constancia escrita del caso, lo que constituye el hito de inicio del protocolo.  
Plazo: Inmediatamente.  
Responsable: Cualquier docente, asistente de la educación o directivo que detecte o reciba denuncia.
- b) Si la situación detectada o denunciada es una agresión sexual, el o la encargada/o de convivencia acompañará a la persona que recibió el relato u observó la situación para que inmediatamente realice la denuncia en Carabineros, PDI, Fiscalía o Tribunales, sin generar una revictimización de la persona afectada, evitando volver a pedir relatos o detalles.  
Plazo: Inmediatamente.  
Responsable: Encargado/a de Convivencia.
- c) Si no hay claridad del tipo de situación del que se trata, el o la encargado/a de convivencia escolar u otro profesional del Equipo de Convivencia deberá recolectar los antecedentes de la situación detectada o denunciada. El objetivo es dilucidar si se trata de un malentendido o accidente, una situación de connotación sexual entre pares o si se trata de una agresión sexual. Para ello, en un plazo máximo de cinco días hábiles, se debe:
  - Entrevistar a cada estudiante involucrado/a. Si el o la estudiante lo solicita, esta entrevista puede ser en presencia de su apoderada/o.
  - Revisar la hoja de vida del libro de clases del o la estudiante involucrado/a para identificar posibles antecedentes.
  - Solicitar información a terceros si lo amerita (profesor/a jefe/a, asistentes de la educación, otros/as estudiantes, etc.).
 Plazo: Cinco días hábiles, sin embargo, en caso de ausencia de las y los implicados, los plazos se extenderán proporcionalmente.

Responsable: Encargado/a de convivencia o algún profesional del Equipo de Convivencia.

- d) Una vez detectado el caso o recibida la denuncia algún profesional del Equipo de Convivencia se comunicará con el o la apoderada/o de cada estudiante involucrado/a, a través de correo electrónico, llamados telefónicos, WhatsApp, mensaje de texto o comunicación escrita, para citarlo al establecimiento y realizar las siguientes acciones que deberán quedar en un registro escrito:
- Ponerlo al tanto de la situación detectado.
  - Recolectar antecedentes de parte de la familia.
  - Acordar posibles medidas de resguardo hacia las y los estudiantes involucrados/as.
  - Informar los plazos para la investigación y cierre de este protocolo.

Plazo: Dos días hábiles.

Responsable: Encargado/a de convivencia o algún profesional del Equipo de Convivencia.

- e) Finalizado el proceso descrito en los puntos anteriores, el o la encargado/a de convivencia escolar u otro profesional del Equipo de Convivencia elaborará un Informe de Activación de Protocolo con todos los antecedentes recolectados, las conclusiones del proceso de indagatoria y las medidas que se adoptaran como parte del abordaje institucional de la situación. Tanto las conclusiones como las medidas que se adoptarán serán informadas formalmente a todas las partes involucradas en un plazo máximo de tres días hábiles.

Plazo: Tres días hábiles.

Responsable: Encargado/a de convivencia o algún profesional del Equipo de Convivencia.

- f) Si se trata de una situación de connotación sexual entre pares y con mutuo consentimiento, tales como, caricias eróticas o relaciones sexuales entre estudiantes pololos/as, masturbación o juegos eróticos individuales o grupales, etc. El Equipo de Convivencia podrá realizar una o más de las siguientes acciones:
- Aplicar una suspensión de clases de uno a cinco días (Plazo: Tres días hábiles).
  - Definir y ejecutar un plan de acompañamiento socioemocional considerando la edad y el grado de madurez, así como el desarrollo emocional y las características personales de cada estudiante involucrado/a (Plazo: Un mes).
  - Realizar derivaciones a redes de apoyo externo para el abordaje de algún ámbito específico (servicio de salud, COSAM, centros de atención psicológico de universidades u otros) (Plazo: Tres días hábiles).
  - Realizar acciones de sensibilización o prevención con apoderadas/os tales como talleres, charlas, entrega de informativos específicos u otra acción similar según corresponda (Plazo: Un mes).
  - Definir acciones de carácter pedagógico tales como la realización de algún taller, adecuación metodológica, trabajo académico de alguna asignatura según corresponda (Plazo: Un mes).

Responsable: Encargado/a de convivencia o algún profesional del Equipo de Convivencia.

- g) En caso de que las indagatorias realizadas den cuenta de una acción que pueda ser constitutiva de delito, algún profesional del Equipo de Convivencia realizará la denuncia respectiva en Carabineros, PDI y/o tribunales, dentro de las 24 horas de conocido el hecho, esta denuncia se realizará de manera presencial, por oficio o virtualmente a través las plataformas correspondientes a los tribunales respectivos. De igual forma, si durante el proceso de indagatoria se detecta alguna vulneración de derechos de algún estudiante, Dirección realizará la derivación a la Oficina de Protección de Derechos de Infancia (OPD) de la comuna respectiva o la denuncia directamente a Tribunales de Familia a través de un correo electrónico o la presentación de un oficio en la oficina de partes respectiva.

Plazo: 24 horas.

Responsable: Algún profesional del Equipo de Convivencia.

- h) Cuando existan adultos/as involucrados en los hechos, la Dirección del establecimiento implementará medidas protectoras que impidan o regulen el trato directo hacia el o la estudiante mientras dure el proceso de indagación. Estas medidas pueden incluir la separación temporal de funciones o el acompañamiento directo por parte de otro funcionario/a.
- i) En los casos de agresiones sexuales entre estudiantes, Dirección y el Equipo de Convivencia podrá aplicar una suspensión de clases de uno a cinco días o iniciar el proceso de cancelación de matrícula o expulsión según sea el caso (Plazo: Tres días hábiles).  
Plazo: Tres días hábiles.  
Responsable: Dirección y Equipo de Convivencia.
- j) En caso de que algún/a estudiante sea víctima de agresiones sexuales, profesionales del Equipo de Convivencia mantendrán un monitoreo constante y brindaran acompañamiento y la contención que dicho/a estudiante lo requiera y siguiendo siempre las indicaciones de los posibles programas de reparación especializados durante todo el año escolar.
- k) En todo momento se velará por la confidencialidad de la situación y su abordaje, así como también se mantendrán las precauciones para evitar la exposición del estudiante frente al resto de la comunidad educativa. Ninguna persona involucrada se considerará culpable antes del término de la investigación ni se expondrá su identidad al resto de la comunidad educativa. El establecimiento siempre estará disponible para colaborar en las investigaciones judiciales y proceso desarrollados por las instituciones de apoyo en las que se haya realizado derivaciones, comprometiéndose a que las y los funcionarios/as citados/as a declarar a fiscalía o tribunales asistirán oportunamente en la fecha y hora indicada, o responder a través de correo electrónico las consultas de las instituciones de la red de apoyo que asuma el abordaje del caso.

## 50. Protocolo en caso de Desregulación Emocional y Conductual.

Se entenderá por Desregulación Emocional y Conductual (DEC) “la reacción motora y emocional a uno o varios estímulos o situaciones desencadenantes, en donde el niño, niña, adolescente o joven (NNAJ), por la intensidad de la misma, no comprende su estado emocional ni logra expresar sus emociones o sensaciones de una manera adaptativa, presentando dificultades más allá de lo esperado para su edad o etapa de desarrollo evolutivo, para autorregularse y volver a un estado de calma y/o, que no desaparecen después de uno o más intentos de intervención docente, utilizados con éxito en otros casos, percibiéndose externamente por más de un observador como una situación de descontrol”<sup>5</sup>. Frente a esto:

- a) Todas/os las y los docentes, directivos y asistentes de la educación estarán atentos/as para detectar o recibir avisos sobre estudiantes que presenten una desregulación emocional y conductual. La persona que haya observado el caso o recibido la denuncia debe realizar las primeras acciones de contención:
  - Mantener la calma, evitando confrontar al estudiante.
  - Acompañar presencialmente al estudiante durante todo el proceso.
  - Realizar las acciones de contención emocional apropiadas al tipo de crisis, es decir, estar adaptadas y ser directamente proporcionales a la intensidad de los episodios, entre las que se puede señalar, la escucha activa, identificación y validación de las emociones, desculpabilizar, diálogo comprensivo, ejercicios de respiración, distractores, etc.

---

<sup>5</sup> Ministerio de Educación, “Orientaciones para Protocolo de Respuesta a Situaciones de Desregulación Emocional y Conductual”, MINEDUC, Santiago, 2022, Pág. 4.

- Si se requiere, permitir que el o la estudiante se dirija a algún lugar más tranquilo, es decir, con menos gente, menos ruidos y estímulos estresores, siempre bajo la supervisión de un/a adulto/a responsable.
- Una vez que el o la estudiante se calme, permitir que descanse un momento bajo la supervisión de un/a adulto/a responsable.

Plazo: Inmediatamente.

Responsable: Cualquier docente, asistente de la educación o directivo que detecte el caso.

- b) La persona que haya observado el caso o recibido la denuncia debe avisar inmediatamente a profesionales del Programa de Integración Escolar (PIE) y/o Equipo de Convivencia para que colaboren directamente en las labores de contención que estén en desarrollo, con especial atención a las indicaciones individuales de respuesta contenidas en el Plan de Acompañamiento. Después de superada la crisis, deberá dejar registro en la hoja de vida del estudiante en el libro de clases.

Plazo: Inmediatamente.

Responsable: Cualquier docente, asistente de la educación o directivo que detecte el caso.

- c) El o la profesional del PIE o Equipo de Convivencia se comunicará telefónicamente y/o por mensajería (WhatsApp y/o mensaje de texto), para avisar al apoderado/a del estudiante afectado/a para ponerlo al tanto de la situación y acordar medidas a adoptar, como la posible presencia del apoderado/a para colaborar en la contención de la crisis, así como el posible retiro del estudiante antes del término de la jornada y/o traslado a un centro asistencial.

Plazo: Inmediatamente.

Responsable: Profesional del PIE o Equipo de Convivencia.

- d) En caso de apoderadas/os o adulto/a significativo/a de estudiantes TEA que asistan al establecimiento para colaborar en el abordaje de una desregulación emocional y conductual, el establecimiento emitirá un certificado de asistencia que indicará claramente el día, hora y motivo de la presencia del apoderado/a de forma tal que pueda presentarlo en su lugar de trabajo.

Plazo: Inmediatamente.

Responsable: Profesional del PIE o Equipo de Convivencia.

- e) Inspectoría y/o recepción serán responsable de activar el protocolo en caso de accidentes escolares si la desregulación emocional y conductual del estudiante ponga en riesgo la integridad de algún miembro de la comunidad educativa. Esto incluye la posibilidad de llamar a servicios de urgencias (ambulancia, carabineros u otros).

Plazo: Inmediatamente.

Responsable: Inspectoría y recepción.

- f) Después de superada la crisis, algún profesional del Programa de Integración Escolar o Equipo Convivencia Escolar dejará registro de la desregulación emocional y conductual en la Ficha de Registro respectiva, para sistematizar las características de la desregulación y así mejorar las acciones preventivas o remediales. Este documento debe contener, al menos, la individualización del estudiante; la fecha y hora en que ocurrió la situación de desregulación emocional y conductual; la individualización de los asistentes y/o docentes que intervinieron; la indicación acerca de si se contactó al apoderado para que acudiese al establecimiento; el relato del incidente y su contexto; y una descripción de las medidas adoptadas y la evaluación de su incidencia positiva o negativa en la conducta del estudiante.

Plazo: Un día hábil.

Responsable: Profesional del Programa de Integración Escolar o Equipo de Convivencia Escolar.

- g) Después de una situación de desregulación emocional y conductual, el Equipo Convivencia Escolar y/o el Programa de Integración Escolar del establecimiento realizará acciones de seguimiento y monitoreo del estudiante, lo que puede incluir una o varias de las siguientes acciones:
- Derivación a redes de apoyo externo o de salud pública para que el o la estudiante sea atendido y desde los profesionales tratantes nos hagan entrega de indicaciones. Si el o la estudiante no recibe atención de salud, se podrá activar el protocolo en caso de vulneración de derechos contenido en este mismo Reglamento.
  - Acuerdos con el apoderado/a en torno a la asistencia, carga académica del estudiante u otras adecuaciones necesarias.
  - Monitoreo del estudiante por parte de profesionales del establecimiento.
- Plazo: Un mes.  
Responsable: Profesional del Equipo de Convivencia Escolar o del Programa de Integración Escolar.
- h) En todo momento se velará por la confidencialidad de la situación y su abordaje, manteniendo precauciones para evitar la exposición del estudiante. El establecimiento siempre estará disponible para colaborar en caso de que alguna institución de salud o apoyo externo asuma el caso.  
Responsable: Profesional del Programa de Integración Escolar o del Equipo de Convivencia.

## 51. Protocolo en caso de Autolesiones y/o Conductas Suicidas.

Según la Organización Mundial de la Salud (OMS) sostiene que la conducta suicida es “todo hecho por el que un individuo se causa a sí mismo una lesión, cualquier que sea el grado de intención letal y de conocimiento del verdadero móvil. Es decir, el suicidio es la acción de quitarse la vida de forma voluntaria y premeditada”<sup>6</sup>.

- a) Todas/os las y los docentes, directivos y asistentes de la educación estarán atentos/as para detectar o recibir avisos sobre estudiantes que presenten autolesiones y/o conductas suicidas. La persona que haya observado el caso o recibido la denuncia debe informar inmediatamente al encargado/a de convivencia escolar del establecimiento, dejando constancia escrita del caso, lo que constituye el hito de inicio del protocolo.  
Plazo: Inmediatamente.  
Responsable: Cualquier docente, asistente de la educación o directivo que detecte el caso.
- b) Si la situación detectada se trata de una crisis inminente, es decir, el o la estudiante se está autoagrediendo o atentando contra su vida en el momento. El encargado/a de convivencia o algún profesional del establecimiento intentará contener al estudiante, mientras se gestiona la presencia inmediata del apoderado/a para que traslade al estudiante al servicio de salud respectivo. Si el estudiante presenta lesiones, se operará como si se tratase de un accidente escolar.  
Plazo: Inmediatamente.  
Responsable: Encargado/a de convivencia o algún profesional del establecimiento.
- c) Si la situación detectada no se trata de una crisis inminente, es decir, el o la estudiante presenta signos de autoagresión y/o ideación suicida (sin iniciar su ejecución), el o la encargado/a de convivencia escolar u otro profesional del Equipo de Convivencia realizará, en un plazo máximo de cinco días hábiles, las siguientes acciones:
- Entrevistar al estudiante que presenta las autolesiones y/o conducta suicida. Si el o la estudiante lo solicita, esta entrevista puede ser en presencia de su apoderado/a.
  - Revisar la hoja de vida (libro de clases) del estudiante para identificar posibles antecedentes.

---

<sup>6</sup> www.síntesis.med.uchile.cl, revisado el 19 de octubre de 2021.

- Solicitar información a terceros (profesor/a jefe/a, orientador/a, asistentes de la educación u otros/as estudiantes, según sea el caso).

Plazo: Cinco días hábiles, sin embargo, en caso de ausencia de las y los implicados, los plazos se extenderán proporcionalmente.

Responsable: Encargado/a de convivencia o algún profesional del Equipo de Convivencia.

- d) Una vez detectado el caso o recibida la denuncia algún profesional del Equipo de Convivencia se comunicará con el o la apoderada/o de cada estudiante involucrado/a, a través de correo electrónico, llamados telefónicos, WhatsApp, mensaje de texto o comunicación escrita, para citarlo al establecimiento y realizar las siguientes acciones que deberán quedar en un registro escrito:

- Ponerlo al tanto de la situación detectado.
- Recolectar antecedentes de parte de la familia.
- Acordar posibles medidas de resguardo hacia las y los estudiantes involucrados/as.
- Informar los plazos para la investigación y cierre de este protocolo.

Plazo: Dos días hábiles.

Responsable: Encargado/a de convivencia o algún profesional del Equipo de Convivencia.

- e) Finalizado el proceso descrito en los puntos anteriores, el o la encargado/a de convivencia escolar u otro profesional del Equipo de Convivencia elaborará un Informe de Activación de Protocolo con todos los antecedentes recolectados, las conclusiones del proceso de indagatoria y las medidas que se adoptaran como parte del abordaje institucional de la situación. Tanto las conclusiones como las medidas que se adoptarán serán informadas formalmente a todas las partes involucradas en un plazo máximo de tres días hábiles.

Plazo: Tres días hábiles.

Responsable: Encargado/a de convivencia o algún profesional del Equipo de Convivencia.

- f) De acuerdo con las indagatorias realizadas, el Equipo de Convivencia podrá realizar una o más de las siguientes acciones:

- Definir y ejecutar un plan de acompañamiento socioemocional considerando la edad y el grado de madurez, así como el desarrollo emocional y las características personales de cada estudiante involucrado/a (Plazo: Un mes).
- Realizar derivaciones a redes de apoyo externo para el abordaje de algún ámbito específico (servicio de salud, COSAM, centros de atención psicológico de universidades u otros) (Plazo: Tres días hábiles).
- Realizar acciones de sensibilización o prevención con apoderadas/os tales como talleres, charlas, entrega de informativos específicos u otra acción similar según corresponda (Plazo: Un mes).
- Definir acciones de carácter pedagógico tales como la realización de algún taller, adecuación metodológica, trabajo académico de alguna asignatura según corresponda (Plazo: Un mes).

Responsable: Encargado/a de convivencia o algún profesional del Equipo de Convivencia.

- g) El o la encargado/a de convivencia informará al apoderada/o del estudiante involucrado/a que debe contactar y asistir a las citaciones de los centros de salud pública o redes de apoyo que puedan brindar la atención especializada al caso, de lo contrario estaría cometiendo una vulneración de derechos del estudiante, lo que podría ser denunciado a Tribunales de Familia. El o la apoderada deberá presentar un comprobante de atención de la institución que asuma el caso.

- h) En caso de que las indagatorias realizadas den cuenta de una acción que pueda ser constitutiva de delito, algún profesional del Equipo de Convivencia realizará la denuncia respectiva en Carabineros, PDI y/o tribunales, dentro de las 24 horas de conocido el hecho, esta denuncia se realizará de manera presencial, por oficio o virtualmente a través las plataformas correspondientes a los tribunales respectivos. De igual forma, si durante el proceso de

indagatoria se detecta alguna vulneración de derechos de algún estudiante, Dirección realizará la derivación a la Oficina de Protección de Derechos de Infancia (OPD) de la comuna respectiva o la denuncia directamente a Tribunales de Familia a través de un correo electrónico o la presentación de un oficio en la oficina de partes respectiva.

Plazo: 24 horas.

Responsable: Algún profesional del Equipo de Convivencia.

- i) Cuando existan adultos/as involucrados en los hechos, la Dirección del establecimiento implementará medidas protectoras que impidan o regulen el trato directo hacia el o la estudiante mientras dure el proceso de indagación. Estas medidas pueden incluir la separación temporal de funciones o el acompañamiento directo por parte de otro funcionario/a.
- j) En todo momento se velará por la confidencialidad de la situación y su abordaje, así como también se mantendrán las precauciones para evitar la exposición del estudiante frente al resto de la comunidad educativa. El establecimiento siempre estará disponible para colaborar en los procesos desarrollados por las instituciones de apoyo en las que se haya realizado derivaciones, comprometiéndose a que las y los funcionarios/as citados/as a declarar a fiscalía o tribunales asistirán oportunamente en la fecha y hora indicada, o responder a través de correo electrónico las consultas de las instituciones de la red de apoyo que asuma el abordaje del caso.

## **52. Protocolo en caso de Situaciones Relacionadas a Drogas y/o Alcohol.**

El consumo de cualquier tipo de drogas por parte de las y los estudiantes (alcohol, medicamentos no recetados o sustancias ilícitas como marihuana, cocaína, pasta base, tussi u otras) constituyen un riesgo para su salud y una vulneración de sus derechos, por lo que frente a estas situaciones, se operará de acuerdo a los siguientes pasos:

- a) Todas/os las y los docentes, directivos y asistentes de la educación estarán atentos/as para detectar o recibir denuncias sobre situaciones relacionadas a drogas y/o alcohol entre estudiantes, esto puede ser porte, consumo o distribución de drogas o alcohol, así como también la presencia de estudiantes bajo los efectos de estas sustancias. La persona que haya observado el caso o recibido la denuncia debe informar inmediatamente al encargado/a de convivencia escolar del establecimiento, dejando constancia escrita del caso, lo que constituye el hito de inicio del protocolo.  
Plazo: Inmediatamente.  
Responsable: Cualquier docente, asistente de la educación o directivo que detecte o reciba denuncia.
- b) Si la denuncia se trata de una situación que está ocurriendo en el momento, es decir se detectó estudiantes portando, consumiendo, distribuyendo o bajo los efectos de algún droga en ese momento en el establecimiento, el encargado/a de convivencia o algún profesional del Equipo de Convivencia
  - Entrevistar inmediatamente a las y los estudiantes involucrados/as.
  - Si se detecta que algún/a estudiante está bajo los efectos del alcohol o alguna otra sustancia, se llamará telefónicamente a su apoderada/o para que lo venga a retirar lo antes posible, mientras tanto el o la estudiante permanecerá fuera de la sala de clases, bajo la supervisión de algún profesional del Equipo de Convivencia Escolar o algún asistente de la educación del establecimiento. En el caso de que el estudiante presente signos de una intoxicación mayor (reacción alérgica, pérdida de conocimiento, dificultad manifiesta para respirar, etc.), se procederá a llevarlo a algún centro asistencial de urgencias a cargo de algún/a funcionario/a del Colegio.
  - Requisar la sustancia en cuestión (cigarrillos, alcohol, fármacos o cualquier sustancia que constituya droga lícita o ilícita). En ningún caso se procederá a revisar las pertenencias de las y los estudiantes, ni a ellos/as mismos/as, pues está sobrepasa las atribuciones de un/a funcionario/a del establecimiento.

Plazo: Inmediatamente.

Responsable: Encargado/a de convivencia o algún profesional del Equipo de Convivencia.

- c) Si la situación detectada no está ocurriendo en ese mismo momento, el o la encargado/a de convivencia escolar u otro profesional del Equipo de Convivencia, en un plazo máximo de cinco días hábiles, llevará adelante una investigación sobre la situación detectada intentando dilucidar si se trata de una situación de porte o consumo o bien de una situación de tráfico o distribución de drogas o alcohol. Para ello, debe considerar, al menos, las siguientes acciones:

- Entrevistar a cada estudiante involucrado/a. Si el o la estudiante lo solicita, esta entrevista puede ser en presencia de su apoderada/o.
- Revisar la hoja de vida del libro de clases de las y los involucrados/as para identificar posibles antecedentes.
- Solicitar información a terceros (docentes, asistentes de la educación u otros/as estudiantes).

Plazo: Cinco días hábiles, sin embargo, en caso de ausencia de las y los implicados, los plazos se extenderán proporcionalmente.

Responsable: Encargado/a de convivencia o algún profesional del Equipo de Convivencia.

- d) Una vez detectado el caso o recibida la denuncia algún profesional del Equipo de Convivencia se comunicará con el o la apoderada/o de cada estudiante involucrado/a, a través de correo electrónico, llamados telefónicos, WhatsApp, mensaje de texto o comunicación escrita, para citarlo al establecimiento y realizar las siguientes acciones que deberán quedar en un registro escrito:

- Ponerlo al tanto de la situación detectado.
- Recolectar antecedentes de parte de la familia.
- Acordar posibles medidas de resguardo hacia las y los estudiantes involucrados/as.
- Informar los plazos para la investigación y cierre de este protocolo.

Plazo: Dos días hábiles.

Responsable: Encargado/a de convivencia o algún profesional del Equipo de Convivencia.

- e) Finalizado el proceso descrito en los puntos anteriores, el o la encargado/a de convivencia escolar u otro profesional del Equipo de Convivencia elaborará un Informe de Activación de Protocolo con todos los antecedentes recolectados, las conclusiones del proceso de indagatoria y las medidas que se adoptaran como parte del abordaje institucional de la situación. Tanto las conclusiones como las medidas que se adoptarán serán informadas formalmente a todas las partes involucradas en un plazo máximo de tres días hábiles.

Plazo: Tres días hábiles.

Responsable: Encargado/a de convivencia o algún profesional del Equipo de Convivencia.

- f) Si se trata de una situación de porte o consumo de alcohol o drogas por parte de algún/a estudiante, el Equipo de Convivencia podrá realizar una o más de las siguientes acciones:

- Aplicar una suspensión de clases de uno a cinco días (Plazo: Tres días hábiles).
- Definir y ejecutar un plan de acompañamiento socioemocional considerando la edad y el grado de madurez, así como el desarrollo emocional y las características personales de cada involucrado/a (Plazo: Un mes).
- Realizar derivaciones a redes de apoyo externo para el abordaje de algún ámbito específico (servicio de salud, COSAM, centros de atención psicológico de universidades u otros) (Plazo: Tres días hábiles).
- Realizar acciones de sensibilización o prevención con apoderadas/os tales como talleres, charlas, entrega de informativos específicos u otra acción similar según corresponda (Plazo: Un mes).
- Definir acciones de carácter pedagógico tales como la realización de algún taller, adecuación metodológica, trabajo académico de alguna asignatura según corresponda (Plazo: Un mes).

Responsable: Encargado/a de convivencia o algún profesional del Equipo de Convivencia.



- g) En caso de que las indagatorias realizadas den cuenta de una acción que pueda ser constitutiva de delito, algún profesional del Equipo de Convivencia realizará la denuncia respectiva en Carabineros, PDI y/o tribunales, dentro de las 24 horas de conocido el hecho, esta denuncia se realizará de manera presencial, por oficio o virtualmente a través las plataformas correspondientes a los tribunales respectivos. De igual forma, si durante el proceso de indagatoria se detecta alguna vulneración de derechos de algún estudiante, Dirección realizará la derivación a la Oficina de Protección de Derechos de Infancia (OPD) de la comuna respectiva o la denuncia directamente a Tribunales de Familia a través de un correo electrónico o la presentación de un oficio en la oficina de partes respectiva.  
Plazo: 24 horas.  
Responsable: Algún profesional del Equipo de Convivencia.
- h) Cuando existan adultos/as involucrados en los hechos, la Dirección del establecimiento implementará medidas protectoras que impidan o regulen el trato directo hacia el o la estudiante mientras dure el proceso de indagación. Estas medidas pueden incluir la separación temporal de funciones o el acompañamiento directo por parte de otro funcionario/a.
- i) En los casos de distribución o tráfico de drogas, Dirección y el Equipo de Convivencia podrá aplicar una suspensión de clases de uno a cinco días o iniciar el proceso de cancelación de matrícula o expulsión según sea el caso (Plazo: Tres días hábiles).  
Plazo: Tres días hábiles.  
Responsable: Dirección y Equipo de Convivencia.
- j) En todo momento se velará por la confidencialidad de la situación y su abordaje, así como también se mantendrán las precauciones para evitar la exposición del estudiante frente al resto de la comunidad educativa. Ninguna persona involucrada se considerará culpable antes del término de la investigación ni se expondrá su identidad al resto de la comunidad educativa. El establecimiento siempre estará disponible para colaborar en las investigaciones judiciales y proceso desarrollados por las instituciones de apoyo en las que se haya realizado derivaciones, comprometiéndose a que las y los funcionarios/as citados/as a declarar a fiscalía o tribunales asistirán oportunamente en la fecha y hora indicada, o responder a través de correo electrónico las consultas de las instituciones de la red de apoyo que asuma el abordaje del caso.

## XII. PLAN INTEGRAL DE SEGURIDAD ESCOLAR.

### 53. Emergencia Incendio.

- Alarma interna : Al producirse un principio de incendio en cualquier lado del Establecimiento, se debe proceder de inmediato a dar la ALARMA INTERNA, QUE CONSISTE EN UN TOQUE PROLONGADO DE TIMBRE ( para diferenciar campana), acordado previamente y se procederá a evacuar de forma rápida y ordenada a Zonas Seguras.
- Junto con la alarma interna, debe procederse a dar la ALARMA EXTERNA empleando las vías más rápidas (teléfonos, vehículos etc.). La alarma se dirigirá primeramente al Cuerpo de Bomberos más cercano, luego a carabineros y al servicio nacional de salud si fuese necesario.
- El principio de incendio debe ser atacado de la forma más diligente y rápida posible ( es necesario estar siempre atento para detectar cualquier tipo de incendio, olores extraños etc.

### 54. Emergencia por Aviso de Bomba.

- Al producirse un aviso de bomba en el Establecimiento, secretaría llama inmediatamente a Carabineros. A su vez avisa a Inspectoría.
- Inspectoría procede con el procedimiento de Operación COOPER, (esto con el mayor sentido común para no provocar pánico en la población).
- Una vez los alumnos ubicados en la Zona de Seguridad se les informa que deben evacuar por la zona señalada por personal zapadores.
- Se espera la llegada de los organismos de orden público y seguridad, la población movilizada espera a las afueras.

### 55. Emergencia en Caso de Sismo.

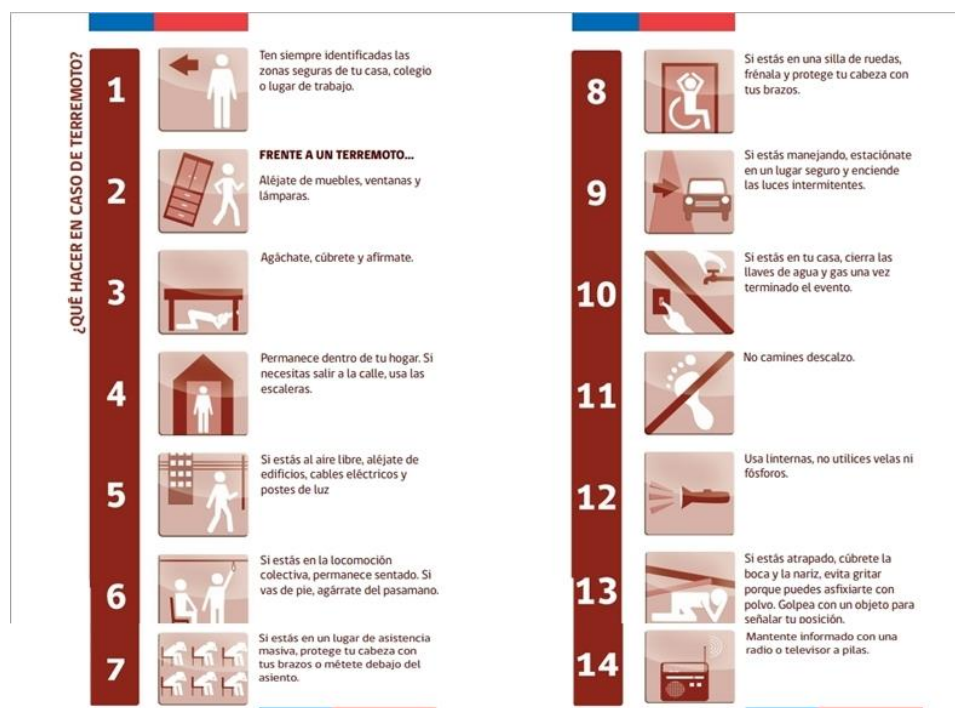

### **Caso 1 Sismo en Horario de Clases.**

- Mientras dure el sismo, los estudiantes, profesores, asistentes de la educación y todas aquellas personas que estén en el aula deben resguardarse bajo las mesas dando así cumplimiento a los protocolos de afrontamiento de la ONEMI.
- Mientras dure el sismo, no utilice las escaleras. Estas tienen diferentes momentos de frecuencia y se mueven de forma diferente al resto del edificio. Mientras dure el sismo usted debe permanecer dentro de la sala de clases.
- Una vez que se detenga el movimiento el grupo responsable de dar la alarma activará la misma (sirena de megáfono) lo que dará paso al despliegue del resto de los actores encargados de mitigar los posibles efectos del mismo, dando inicio a la evacuación ordenada de la población estudiantil a zonas seguras.

Es imperativo que los estudiantes comprendan las instrucciones de no correr, gritar, hacer bromas o devolverse a la sala de clases durante la evacuación.

Cuando los estudiantes estén en la zona de seguridad el grupo zapadores deberá cerrar las puertas del hall central para crear una zona de espera en donde los apoderados puedan esperar a su hijos(as) a quienes se les permitirá pasar una vez que se de la autorización de los coordinadores.

- Es importante tener presente la importancia los sistemas de afrontamiento y evacuación; el único objetivo es minimizar riesgos de lesiones o accidentes durante un sismo o siniestro.
- La secretaria Señora: Angélica Augusto Aravena será la encargada de proporcionar la información del mismo( epicentro, magnitud etc.), para ello contará con herramientas (Radio AM/FM, pilas; esto en caso de cortarse la luz)

### **Caso 2: Sismo en Horario de Colación.**

- Durante el sismo, los alumnos deben protegerse en los lugares en que están, procurando apartarse de ventanales. Si están en el casino, protegerse bajo las mesas.
- Los profesores de turno y aquellos que almuerzan en el casino supervisan y ayudan a los alumnos
- Una vez que se detenga el movimiento, los Inspectores (de básica y Media) previa evaluación de riesgo de derrumbe y condiciones para evacuar las salas, procederán a dar la alarma interna y se actuará igual que en la emergencia de incendio procediéndose a la evacuación.
- Cuando los alumnos ya estén en la zona de seguridad, se cerrarán las puertas del Hall Central para crear con ello la zona de espera de los apoderados, a quienes se les hará pasar una vez que los inspectores den su autorización.
- Inspectores previa evaluación, dan el aviso para que los alumnos regresen a sus salas.
- Los profesores que almuerzan fuera del colegio, tratarán de volver al establecimiento. En caso de déficit de profesores cada inspector instruirá la unión de dos cursos en un mismo lugar.
- Los inspectores entregarán carpetas con una fotocopia de los listados de emergencia, en reemplazo de los libros de clases

### **Caso 3: Sismo en Horario de Recreo.**

- Durante el sismo, los alumnos deben protegerse en los lugares en que están, procurando apartarse de ventanales.
- Profesores y alumnos se juntarán en Zona de Seguridad aguardando instrucciones de Inspectoría.

#### **Caso 4: Sismo en Horario Extraescolar.**

- Durante el sismo, los alumnos deben protegerse en los lugares en que están, procurando apartarse de ventanales.
- Finalizado el movimiento, alumnos y profesores de talleres se juntan en Zona de Seguridad a la espera de instrucciones del Coordinador Extraescolar quien instruirá sobre la posibilidad de retiro y entrega de alumnos.
- El retiro y entrega de alumnos se realiza por cada profesor de taller y en la zona de seguridad.
- Cada profesor de taller registra en retiro de los alumnos en la “hoja de Retiros en caso de Emergencia” que están en los libros de clases de cada taller. Previamente los apoderados tienen la posibilidad de autorizar a un tercero (que no sea transporte escolar) para que retire a sus hijos, esto lo hace en la misma “Solicitud de Inscripción a Taller Extraescolar”. La información de estas autorizaciones cada profesor de taller las traspasa al Libro de clases de taller.

#### **Indicaciones Generales para Apoderadas/os.**

- Los apoderados deben seguir las siguientes instrucciones en caso de terremoto:
- Conservar la calma en el lugar en que se encuentren
- Pensar en que sus hijos se encuentran seguros en la escuela y con personal idóneo para estas situaciones.
- Tener la plena confianza de que el Colegio es un edificio seguro.
- No piense inmediatamente en venir a buscar a su hijo ya que se producen accidentes y quizás no llegue nunca a buscarlo.
- Cuando llegue al Colegio y si va en vehículo trate de estacionarse a una distancia prudente, para no provocar tacos y atochamientos que impedirán la libre circulación.
- No se permitirá la salida a ningún alumno solo, debería venir a buscarlo sólo su apoderado (Jardín a Cuarto Medio) o aquella persona que se haya autorizado en la primera reunión de apoderados.
- A los transportes escolares no se les permitirá retirar alumnos.
- La entrega de los alumnos se hará de acuerdo a lo informado por el personal a cargo.
- En el Colegio los alumnos estarán en las zonas de seguridad que le corresponde a su curso, cuidados por su profesor Jefe, apoyado por los Profesores de asignatura y por los funcionarios encargados de supervisar, los que andarán con chalecos reflectantes.
- Por último, no olvide que todo funcionará en la medida que podamos controlarnos.

#### **Disposiciones Generales.**

1. Ante una emergencia, los docentes que están en clases tendrán la responsabilidad de controlar y guiar a los alumnos por las Rutas de Evacuación hacia las Zonas de Seguridad que les corresponda al curso o nivel, manteniendo la calma y disciplina. El Profesor que está con curso debe sacar el LIBRO DE CLASES.
2. Los alumnos deberán evitar sacar materiales, libro y/o útiles, con la finalidad de no entorpecer la Evacuación. Nadie debe correr.
4. Todo el alumnado y personal del Colegio debe conocer y acostumbrarse a la ubicación asignada dentro de la Zona de Seguridad con el objeto de verificar la presencia de la totalidad de ellos.

3. Si hubieran alumnos que sean incapaces de conservar su lugar en la fila que se desplaza a razonable velocidad, deberán tomarse las medidas necesarias para que éstos sean cuidados y ayudados por alumnos más vigorosos, moviéndose independientemente de las filas.
4. En todas las salas de clases, talleres y oficinas, las puertas deben encontrarse siempre en condiciones de ser abiertas con facilidad y hacia fuera.
5. Los números de teléfonos del Cuerpo de Bomberos, Carabineros y Servicio Nacional de Salud deben estar colocados en lugares adecuados y bien visibles. (En cada oficina y portería)
6. Los profesores, alumnos, personal asistente de la educación deben conocer y acostumbrarse a la ubicación asignada que le corresponda en la zona de seguridad.
7. En Portería, el Guardia del Establecimiento tiene en su oficina un llavero general, donde están ubicados los duplicados de las llaves de todas las oficinas, salas de clases, bodegas, laboratorios, puertas de talleres, etc.
8. El cuerpo docente, para afrontar con la debida eficacia la Operación "COOPER" está debidamente adoctrinado y tiene dominio de sus alumnos, para lograr así actuar con el orden y seguridad necesarios.
9. Los profesores que se encuentren sin alumnos, ayudarán en la etapa de entrega de alumnos en los pasillos controlando que éstos estén despejados, que no salgan alumnos, orientando a los apoderados.
10. Cuando se haya producido el retiro de la mayoría de los alumnos y ya queden pocos, Inspectoría es la unidad encargada de liberar de sus obligaciones a los profesores, para lo cual los alumnos que queden se ubicarán en secretaría. A la secretaria se le entregan los libros de clases en donde está la información de los retiros ya realizados.
11. Subvenciones después de cada retiro de alumnos, debe cambiar la Hoja de Retiro de alumnos, teniendo cuidado en conservar la información de autorización de retiros a terceros y autorización para retirarse solos.

## XII. ACTUALIZACIÓN Y DIFUSIÓN DEL REGLAMENTO.

El Reglamento Interno del Colegio será revisado todos los años en función de los cambios a la legislación vigente, pero su actualización completa deberá ser fruto de un proceso participativo de todos los miembros de la comunidad escolar al menos cada cuatro años. Este proceso debe contemplar momentos de reflexión de cada uno de los actores escolares, utilizando para ello, el consejo de profesores/as, la hora de consejo de curso u orientación, las reuniones de apoderadas/os u otras instancias convocadas especialmente para este efecto. El o la encargado/a de convivencia escolar coordinará y gestionará la realización de estos espacios reflexivos y velará por mantener el presente documento actualizado y acorde a la normativa legal vigente.

La difusión del Reglamento Interno al interior de la comunidad educativa resulta fundamental para su correcta implementación, por lo que de acuerdo al Ordinario N° 476 de la Superintendencia de Educación, este “reglamento interno y sus modificaciones deberán estar publicados en el sitio Web del establecimiento educacional y estar disponible en dicho recinto para los estudiantes, padres, madres y apoderados. Además, deberá ser informado y notificado a los padres, madres y apoderados, para lo cual se entregará una copia del mismo al momento de la matrícula”. Complementariamente, al inicio de cada año, se realizarán actividades de presentación y difusión del Reglamento Interno en las siguientes instancias:

- Consejo de profesores/as.
- Reunión de asistentes de la educación.
- Hora de consejo de curso u orientación de cada curso.
- Reunión de apoderadas/os de cada curso.

El diseño, coordinación y monitoreo de estas actividades estará a cargo del encargado/a de convivencia escolar del establecimiento, quien las incluirá como parte de su respectivo Plan de Gestión.